青島新民報
發行人 孫天鐘　編輯人 山田香三

建設復興新香港
當地名士均表示協力
日軍指揮官招待茶會

（香港十二日中華社電）日酒井最高指揮官十日正午於九龍半島飯店、招待僑居香港九龍名士百三十餘名、席上由酒井最高指揮官致詞、以英國在中國之侵略政策、清算重慶依存外國政策之非之事而強調、并言及金融人口治安問題等、要求協力建設新香港云、嗣由中國人代表羅旭林起立表示謝意、以中日和平親善及爲增進香港福利起見、懇望最高指揮官指導、旋決定由羅旭林氏組織善後策委員會、至午後二時、有意議之招宴、遂閉幕矣。

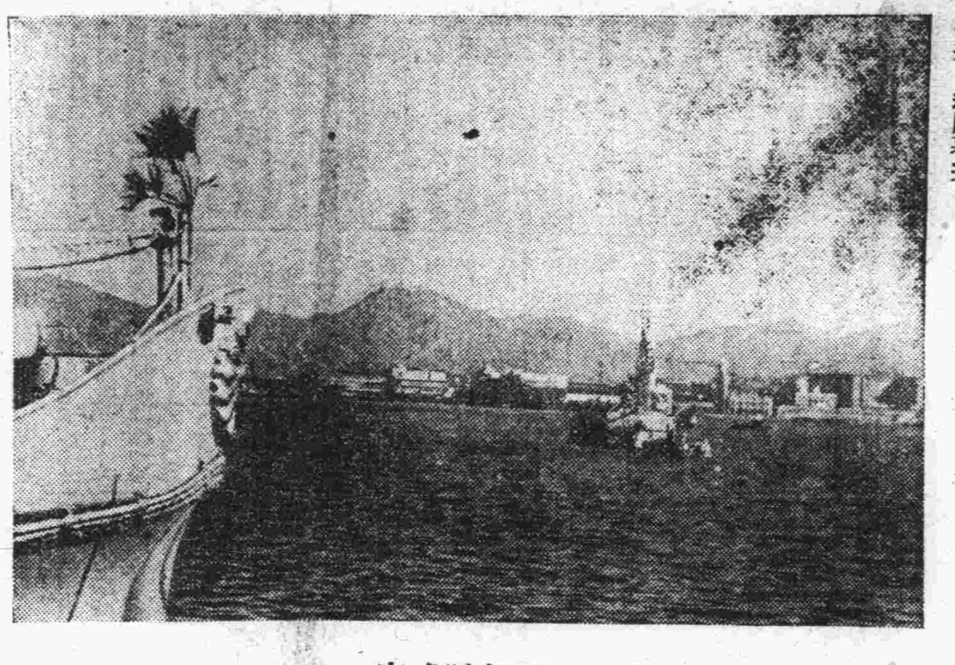

堂堂制壓香港之日軍艦隊威容（海軍省檢閱濟乙第十七號之二四）

連遭敗北內部動搖
英內閣將總辭職
倫敦政界起非常不安

（柏林十二日中華社電）路透社通信稱、自十一日起、倫敦政界方面之消息稱、「關於東亞作戰之失敗、在議會方面、關於政府之施策、不滿之聲甚高、恰奇爾首相及達夫古柏前東亞常駐相返倫敦後、內閣總辭職有可能性」云、頗惹注目、英下院茲數日來關於東亞作戰之失敗、作猶烈討議、關於對東亞軍備充實準備不足之責任、勞働、保守兩黨方面擧高當非難之聲、因美艦隊潰滅、而恢復敗戰、全然視爲不可能、結果恰奇爾內閣之強硬政策、實現不可能、觀測只有放棄內閣外無他也、一方英國廣播前此與論調查結果、艾登外相

協力友邦聖戰
謀復興祖國
梁亞平氏廣播演講

（北京十一日中華社電）華僑協會理事梁亞平氏、十一日特應北京中央廣播電台之請、於下午七時三十分廣播講演、題爲馬尼剌陷落與華僑協力新政權、茲誌原文如次、

在馬尼剌　攻下後之翌日、即承中華通訊社記者徵詢鄙人作何感想、當經略有所談、然而最要之點、乃結論於今後對於僑胞如何懷柔、對於僑款如何運用、深望當局及時樹立對策云云、今復承中央廣播電台約請放送、掛一漏萬之誚、還望聽衆格外原諒、按在英國侵略東亞根據地的香港陷落不久、這美國侵略東亞根據地的馬尼剌、也相繼着陷落了、世界上在何一個角落的人民、對於戰無不勝的日軍、恐沒有不驚嘆到萬分的、我們知道美國政府對於馬尼剌的軍事設施、可以說是盡了很大的力量、因爲

美國政府　深知馬尼剌的位置、以及距離關係、在阻止日軍南進的意義上、是非常的重要、所以自從去年以來、海軍亞細亞艦隊的主力、就駐在這裏、並且空軍飛機有二三百架、實力是相當雄厚的、不料遇着攻無不克的日軍、正如落葉遇着秋風、不難一擧而又攻下這鼎足而三的香港、馬尼剌及新嘉坡、現已去了兩個、餘的一個、正如風前之燭、豈能長久、亦要發生變化了、我們站在僑會的立場上、對於馬尼剌的陷落、認爲最可慶幸的、就是我們駐在馬尼剌的僑胞、得以

重見天日　但是這裡的僑胞、如就菲島全面而計算之、爲數約有十六萬人之多、他們以往所受白種人的壓迫、一旦被友軍的正義的伸張、得到了拯救與解放、此後他們不但個人可以揚眉吐氣、進而爲祖國前程、爲大東亞光榮、均可努力邁進、而盡其所應盡之責任、不致如從前的屈居束縛、種種之壓迫、是何等幸福呢、誰都知道我們僑胞在南洋群島一帶地方、經營開拓具有深長的歷史、尤其於南洋之工商業及在金融經濟各方面、莫不握有實力、一擧一動、有時頗使白種人、不得不甘拜下風、以故招

白種人之　忌、趁着中國的積弱、就發生了種種排華的運動、各該地的殖民地政府、乃想出種種苛酷的辦法、以限制我們僑胞、以束縛我們僑胞、他們的心理無非是要將華僑驅出於他們的區域以外、由他們自己享受、支配一切、他們毫不顧及華僑、累代經營的功勞、甚至以怨報德、逞其種種陰謀、華僑所以不得不忍氣吞聲甘心忍受者、因無強有力的政府爲之後盾、只可任白種人強制壓迫、聽其宰割、然壓迫愈酷、反抗愈烈、此在物理學之原則、如是推而及於人類、亦何獨不然、以致無形之中、轉使僑胞激增

其愛國心　雖未受到政府好處、而轉向政府盡了許多的幫忙、這就是我們僑胞的愛國心的表現了、不過愛國心要運用得當、否則不但無益於大局、反有害於大局、是不可不愼重考慮者、自從中國新政成立以來、僑胞們有見識的、知道祖國需要和平、需要與友邦日本攜手、須努力於東亞共榮圈之完成、藉以實現東亞新秩序之建設、爲達成此種空前未有之大使命起見、即當進而團結東亞各民族、樹立大亞洲軸心國家的大纛、而向壓迫我們僑胞的白種人、開始進攻、徹底廓淸、方是正當辦法、不幸有一部份僑胞仍被

英美人的　虛僞宣傳所蒙蔽、致將他們純潔的愛國心、無由表現、甚至轉被英美人所利用、使僑胞們對於新政權不能夠有所協力、用種種方法、阻止僑胞們、投到新政權的懷抱裏、惟恐僑胞們協助新政權、一致振作起來、始終用麻醉的工作、以愚弄僑胞、深信英美勢力、可以仗恃不惜甘心認賊爲友、把他們壓迫的痛苦、幾乎都忘懷了、不想這次大東亞的解放戰、突然爆發、友軍以破竹之勢、由陸海空軍的力量以壓迫一切、旬日之間、即能將英美在太平洋上的海軍之力幾乎全部

掃蕩殲滅　關島首先陷落、繼而陷落者、爲九龍、香港、澳洲各地、英美勢力的總潰滅、是鐵的事實、爲世人所共知、足可以驚醒了僑胞們的迷夢、而恍然於英美的勢力、是這樣的紙老虎、而不可靠、而今而後我僑胞們應該起來、向新政權披瀝誠意、竭力協助、方不負友軍攻下馬尼剌的一番盛擧、換而言之、因友軍攻下馬尼剌而驚醒了僑胞們的迷夢、使之向新政權輸誠、其重要性可想而知、不寧惟是、西諺有之、支配熱帶、即能支配世界、準是以說、此後

南洋一帶　資源、尤以爲軍事上重要之原料、當無不入於友軍掌握中、世人所盼之長期、至此可得一安慰、此尤其重要性中之重要性也、如今我們東亞被壓迫的民族、已經是覺醒起來、百多年整個的亞洲、被白種人巧取豪奪、弄得七零八落、現在算是到了分久必合的時候了、我們中國百年來的事蹟、現在算是可以淸算一下、我們要鼓起我們的大無畏的勇氣、隨着

我們勝利　的友軍之後、力求東亞的解放、對於一切事務、都應該有相當嶄新的動作、顯示東亞民族是整個的、是不可輕侮的、現在我們國家的政策、是爲友邦同甘苦、我們同胞、必需要盡一切的方法、來分擔東亞新秩序的工作、有力的盡力、有錢的捐錢、尤其是新生的僑胞們、更要捫心自省、痛將以往被欺的錯誤、認定今後應取的方針、我們要知道我們的友軍艱苦的奮鬥、不是僅僅爲日本民族而戰、乃是爲保衛我們

全東亞民　族而戰、友軍的勝利、乃是大東亞整個的民族的勝利、友軍的光榮、乃是大東亞整個的民族的光榮、我們要求未來的共同勝利和光榮、必須先實行現在的共同艱苦、我們爲打倒壓迫我們的英美惡勢力、我們必需要團結我們的東亞各民族、衆志可以成誠、非達到我們的目的不可、僑胞們知道時代的巨輪、是正在展開、他兼程并進的速率、一天比一天的向前猛進、過去種種、固然是往者不諫、今後種種、自然是來者可追、趕快起來、趁着大東亞戰爭的時期、協力國內新政權、負起建設復興祖國的責任、完成東亞共同防衛的重大使命、才不辜負友軍此次佔領馬尼剌的重大意義嘞。

佔奧隆加坡
美海軍基地完全喪失

（東京十二日中華社電）日大本營發表、（十二日午後〇時三十分）猛攻巴丹半島之日陸軍部隊、已於十日午前十時佔領斯比克灣東岸要衝奧隆加坡。

（東京十二日中華社電）日軍佔領之奧隆加坡、距馬尼剌灣北部人口斯比克灣外側馬尼剌約六十哩、人口約三千、爲美東亞艦隊潛水艦基地、有能收容一萬二千噸級軍艦之浮船塢、因馬尼剌陷落、失克比得軍港、美遂將海軍基地於此處、擴展開攻勢之需云。

日南方進出 決設研究會

（東京十一日中華社電）日本六大都市經濟局部長會議、於十日擧行、就神戶市提出之南方渡航貿易推進案件、加以協議結果、南方進出研究會決設立（假稱）、以資研究推進南方共榮圈經濟之事項云。

巴坦半島美菲軍
全部已逐漸潰滅
摩加薩總部不知何往

（伯爾尼十一日中社電華）據華盛頓來電稱、因菲島巴坦半島日軍猛烈進擊、摩加薩麾下之美菲軍、逐次被迫至巴坦半島一角、只待潰滅、華盛頓依然不知司令部之所在、美陸軍省當局美軍欲據巴坦半島天嶮作最後抵抗、據十日彭地所接情報、美陸軍省發言人談菲島戰況云、摩加薩軍主要防衛陣地大約在班加州日軍新出於大規模之作戰、防衛軍集結於巴坦半島之天嶮、繼續抵抗、防衛軍現在確保巴坦半島班加州首列巴列士、哥列希德爾要塞、及奧龍加坡馬加薩麾下之主力部隊東據班加沼澤地、西據卡布西爾山之天然要塞、如斯則日軍進擊路已縮小至十六公里。

菲島經濟圓滑
商業已復興
各種營業陸續復開

（馬尼剌十二日中華社電）日軍菲島派遣軍、頃發佈告諭、爲謀菲島經濟活動之迅速與圓滑之復興起見、對於日僑商社及菲島人、以及第三國人商社除由當局樂止營業、及固有敵性被沒收者外、對有再開可能者、使其急速開始營業以便協力當局之施政、關於業務運行細目之規定、陸續再公布之、至於暴利、囤貨物品、及居奇者、一律照軍法 嚴加處罰云。

滬公共租界 汽車已停駛

（上海十二日海通電）上海中國公共汽車公司、頃於十日晨宣稱、本公司自本月十一日起將停止駛行公共租界內各線、當局此擧、未曾披露其原因、但一般咸信由於燃料來源之匱乏也云。

日軍包圍陣成功新加坡更危殆
英美艦隊被轟沉海上勢力瓦解

日竹田宮殿下
視察各戰線
任務完畢歸還東京

（東京十一日中華社電）竹田宮恒德王殿下、曩於大東亞戰爭勃發前、因公赴法屬支那、開戰之際、以金枝玉葉之身、歷訪南方第一綫不顧敵機來襲下之危險、或激勵前綫將兵及傷病兵居留民、全體無不恐懼感激、關於右事、伊東宮家武官謹話如左、竹田宮恒德王殿下、帶重要任務、客臘三十日經空路由東京出發、自是軍進駐後之上海租界狀況始、親自視察、并訪佔領後不久之香港之戰跡、在該地迎元旦、次不暇休息、乃於四日赴菲島〇〇、至五日抵佔領後之馬尼剌、其間行動於敵機來襲之各地、御達成任務、又歷次赴第一線、親慰皇軍奮戰之勞苦、一方御慰問傷病兵及救出在留邦人等、不顧困苦危險、而終了此任務、遂於先日御歸還矣、而以金枝玉葉之身、從事如斯御行動者、誠深感激至極云。

在日樞軸通信社 遷一處辦公
實施報道提攜

（東京十一日中華社電）爲應付時局下新聞報道迅速綜合化之同盟通信社、於十一日由京橋區西銀座電通大樓內遷移麴町區內幸町市政會館內、而市電通大樓內之德意志國D、N、B、L通信、對義大利斯蒂法尼通信、法國哈瓦斯通信三外國通信支局、亦遷移於市政會館內、該三社均於同室開始辦公、實表現樞軸國報道之提攜也。

馬來佔領地區內
華僑踏上更生途
陳繼祖氏担任指導者

（馬來戰線十二日中華社電）馬來被占領地區之華僑、其抗日援蔣之迷夢已醒、絕對擁護南京政府、建設東亞共榮圈旗幟之下踏上更生之第一步、在伊坡市南方三十六公里美洛市⋯業律師之汪國府主席夫人陳璧君女史之弟陳繼祖氏、因負衆望、已起爲馬來華僑指導者、十一日在伊坡市擧行華僑大會、被推馬來華僑新生運動準備委員會委員長、該氏本年五十四歲、貌酷似陳璧君、向人述其蹶起之感想云、予久已期待今日之到來、故已決意賭死奮鬪。

愛護村民組織 鐵道聯防團
刻正着手編制中

（北京十二日中華社電）華北交通公司、爲促進業務發展、確立鐵路綫之防衛計劃、決定喚起三千萬愛護村民之自覺、在各路局警務段領導之下、組織鐵道聯防團、組織方法、係以警務段爲單位、計分防諜情報搜集、及鐵路防衛等工作、現正着手編制中最近即成立云

華北省市長官會議
十四日開幕
大會秩序均已擬就

（北京十二日中華社電）自上月八日大東亞戰爭勃發後、華北當局、爲發揮全華北一億民衆、一致奮起與日軍協力、完成參戰勢態、決定召開華北各省市長官、業已於十一日十二日兩日相繼來京、關於開會日期業已擬定三日、十三日擧行預備會議、十四日正式開會、十五日擧行懇談會、關於會議程序、經權定於是日公布、茲錄如次：

十三日預備會議

十三日下午二時三十分在外交大樓、（一）特別講演（講演人未定）、（二）映演新聞影片（一）華北政務委員會歡宴來京之各省市長官（下午七時在外交大樓）、

十四日正式會議

上午十時在外交大樓、（一）向國旗行最敬禮、（二）委員長致詞、（三）各總署督辦說明對應方針、（中午休息）、（下午三時繼續開會）、（四）特別講演（興亞院華北聯絡部長官）、（五）省市長官報告（下午四時半）、（六）散會（七）軍司令官歡宴、下午六時半在進德社、

十五日懇談會

上午十時開始、與部會關係各長官當晚歡宴、

各省市長官 均已先後到京

（北京十二日中華社電）華北各省市長官會議、定於本月十四日在外交大樓政委會擧行、茲以會期迫近、各長官、除青島市長趙琪氏、於十日晚抵京外、十一日到京者、計有山西省長蘇體仁（晨七時五十分到）、河北省長吳贊周（下午五時三十分到）、山東省長唐仰杜、（下午六時三十分到）、等三省市長官、其河南省長陳靜齋、於十一日離汴、十二日下午亦可到京云。

河渠建委會 定期開二次全會

（北京十二日中華社電）華北河渠建設委員會、爲藉各省市長官來京出席華北政委會長官會議之便、決定召開第二次全體會議、開會時間、十一日已決定於本月十六日下午三時、在建設總署會議室擧行、關於開會秩序、業經擬定公布、茲錄如次：（甲）開會詞、委員長殷同、（乙）報告事項、委員周迪平、（一）第一次委員會記錄整理情形、（二）本會幹事部成立情形、（三）各省市立分會情形、（四）各分會編送三十一年度預算書情形、（丙）討論事項、（一）本會三十一年度歲出概算書、（二）三十一年度河渠建設事業實施要綱、（丁）懇談、（戊）閉會、今日下午七時、在定阜大街一號定阜官舍公宴云。

本年度經費 定爲二千八百萬元

（北京十二日中華社電）華北河渠建設委員會、自成立後、爲謀華北農產品增加起見、本年工作、將側重於開發水利、華北各省市分會、亦經籌備相繼成立、開始擬具計劃、準備實施、關於該會本年度經費預算、聞已確定爲二千八百萬元、所有工程進行、由建設總署水利局實施、並由該會負責監督、此藉各省市長官來京出席會議之便、該會定本月十五日召開全體委員會議、將提出一切問題討論云。

華北將成立 文化振興會

（北京十一日中華社電）華北文化界名流多人、爲適應環境、振興中國固有文化起見、前曾計劃設立中國文化振興會、以發揚中國固有文化、及介紹友邦日本之文化爲任務、其主要設施、擬設立中國文化研究所、及文化圖書館、并定期舉辦座談會及講演會、職員方面名譽顧問已定爲教育總署督辦周作人氏、顧問爲橋川時雄、錢稻孫、黃賓虹諸氏、會長一席、爲陳綿氏、訂於十二日午後三時、在新民印書館擧行創立式云。

日重光駐華大使
已呈遞國書
並曾分訪中日要人

（南京十二日中華社電）新駐華大使重光葵氏、十二日午前十一時、率同隨員訪問國民政府、謁見汪主席、捧呈國書。

（南京十二日中華社電）十日抵達此間之重光駐華大使、十一日午前十時召集全館員、作首次訓示後、偕日高公使中村參事官等、十一時訪畑總司令官、十一時半赴褚外交部長分別訪問、致履新寒暄、於午後三時起、受畑總司令官、褚外交部長之答訪云。

渝僞內部混亂動搖
蔣力圖收拾局面
改正公務員宣誓條例

（上海十二日中華社電）大東亞戰爭勃發以來、英美相繼敗戰、已令重慶僞政權內外深刻動搖、尤其部內之混亂已達其極點、蔣介石爲收拾此種局面、煞費苦心、據彼地所接情報、蔣以一月十日公布公務員服務宣誓條例、令官吏軍人學校教員等宣誓信仰三民主義、不改節、同時公布違者予以嚴罰、又將十日午後四時、以兼任外交部長資格、與英、美、蘇、澳洲、荷印各國大公使及法參事官分別會見、擧行茶話會、作種種懇談。

沈鴻烈免職
原因接近共匪

（上海十一日中華社電）據重慶來電、僞山東省主席沈鴻烈、近被蔣免職、並調重慶、其原因爲沈在僞山東主席任內、與于學忠發生摩擦、同時蔣據密報、沈之部下有暗中接濟共匪售賣子彈情事、于於沈去後、對沈即全體解除武裝云。

渝僞決派遣
軍事使節赴美

（上海十二日中華社電）據重慶來電、重慶僞政權決定派遣軍事使節、前往美國參加反樞軸聯合軍事會議。

虞美人
霈羽著・許清繪

第六章　打破獵人的網（22）

外邊的天色已很黑、她不禁又憶起幾年之前在此初次遇見譚思禹時的情景來了。

她想找譚思禹去、但又因一天也沒跟母親見面、不敢回去得太晚。身邊又沒有雇車的錢、她就一路思慮着走回家。到了家門首、那黯淡的燈光照的河邊樹的⋯影、她簡直不敢去看。敲着門、心裏緊張着急地等待着一到屋裏就能見着譚思禹的信。裏邊是胡大姊問了一聲才開的門、婉蘭進來說：「大姊、勞您的駕啦！您讓我關門吧！大姊！您早吃飯啦吧？」胡大姊在她的耳邊說：「今兒白天有個要飯的大丫頭來到門口兒找你。」婉蘭吃了一驚、悄聲問說：「她找我有什麼事？那時我媽在家了嗎？」胡大姊說：「還是跟我批評了那宋校長半天、我聽着……在這學校也、……也眞沒有什麼希望、即或能有人捐一點錢也是她自己花了、不會把學校辦好的！」虞太太說：「再去兩天、看看要是眞沒有什麼意思、就不必再去了。這也是因爲于太太的面子、好容易總算給介紹了一回、哪能才去了三天半、就不去？叫她倒說咱們沒長性。」婉蘭摩索着母親衣服上的紐扣、輕聲答應着。自己說不出地一種傷心。虞太太始終沒說到大丫今天來送什麼鋼筆的事、她不說、婉蘭越覺得慚愧、難受。到了外屋、見譚思禹來的一封信在自己的書桌上端端正正地擺着、並沒被拆開。她打開看了看、又對着信紙流了幾點眼淚

沒敢收、給了她幾個銅子兒把她打發走啦。」婉蘭點點頭、把門關上。胡大姊又說：「我勸你以後別再招惹那個丫頭、不然她天天到咱們門口兒來、不像話！」婉蘭低着頭沒有言語、又說：「大姊、明兒見吧！」她跑回到那惹上浮有黯淡燈光的南屋裏、見母親正在裏間的小凳兒上、抽着煙捲默默地坐着。婉蘭⋯頭跑到她母親的身旁⋯⋯什麼時候回來⋯嬌聲兒⋯吃的呀？」虞太太說：「我兩點來鐘就回來了、在你陳姑姑家裏我也待不住、咳！你陳姑姑別看在錢上不發愁、可是她的家庭更難處、氣太多、我在她那兒坐了不過兩三個鐘頭、可是你陳姑父那婆娑戶的神氣、新弄到家裏的那兩個小老婆那種囂張、要是叫我跟他們在一塊兒住、一天得打八個架！我以後再不願意常上他們那兒去啦！你吃了晚飯了沒有？」婉蘭點點頭說：「我吃啦！我是在立貞的家裏吃的、她嬸嬸特意給我買的⋯烙的餅、叫我倒很覺着心裏不安。她的嬸嬸

又走了。先到宋女士那裏看了看、並背着宋女士悄悄地向梁立貞、說：「校長是不是有一個外甥女？名字叫江淑麗？」立貞點點頭、說：「是有的、我就知道是姓江、可不知道叫什麼名字、前幾日還到這兒來了一趟、穿着西服、高跟鞋、燙頭髮、戴眼鏡、跟個外國女的似的。總說是要到外國去唸書、可是大概因爲錢沒湊足、還沒有走。」婉蘭心裏很生氣、因此就斟酌着回頭是不是應當到大吉胡同去看那「校址」、可是昨天自己已然應得今天去、但去了之後……尋思了半天、忽然又忿忿地想：「我拿起點勇氣來！去一趟、這是最末的一趟了、如若到了那裏果然是見着了張驪薇的妹妹、那就算是一番話說了、如果還是張驪薇所設的圈套、那我就公開跟他說、請他即早打消了妄想、這裏我也永遠不來了。」她決定了主意、不再更改。約九點多鐘的時候、她也沒向宋女士表示什麼、她就走了、乘坐電車至西城、在單牌樓下車、她就找到了那大吉胡同。

公告
今次爲整理匯豐銀行青島分行事宜本人爲管理委員今後管理該行及執行整理事務對於該行有債權者希將存款證書及其他證明權利之各種憑據於民國三十一年一月三十一日爲止提交本管理委員爲荷特此公告
再者在此期間內若不提出者本整理事務概不接受
民國三十一年一月十二日
管理委員 佐藤久三（橫濱正金銀行青島分行內）

公告
今次爲整理麥加利銀行青島分行事宜本人爲管理委員今後管理該行及執行整理事務對於該行有債權者希將存款證書及其他證明權利之各種憑據限於民國三十一年一月三十一日爲止提交本管理委員爲荷特此公告
再者在此期間內若不提出者本整理事務概不接受
民國三十一年一月十二日
管理委員 武藤武二（朝鮮銀行青島分行內）

公告
今次爲整理中國交通銀行青島分行事宜本人爲管理委員今後管理該兩行及執行整理事務對於該兩行有債權者希將存款證書及其他證明權利之各種憑據限於民國三十一年一月卅一日爲止提交本管理委員爲荷特此公告
再者在此期間內若不提出者本整理事務概不接受
民國三十一年一月十二日
管理委員 岡川勝平（中國聯合準備銀行青島分行內）

黑白鐵管　工業原料
偉大罐頭　零躉批發
中南貿易行
浙江路七號　電話（二）六二九六

每天使之刷刷牙齒——
使牙齒健美永防牙患！
照瑞牙粉

東京 三環香皂總行藥品部
A—1

半煉仁丹牙粉
使用本品，淸新爽口有說不出來的美妙愉快！
只須日常採用這殺菌力强大的半煉仁丹牙粉，竟把口中菌類淸掃，齒病解除！
强化齒齦，除掉口臭，經濟實用，家庭必備，
仁丹

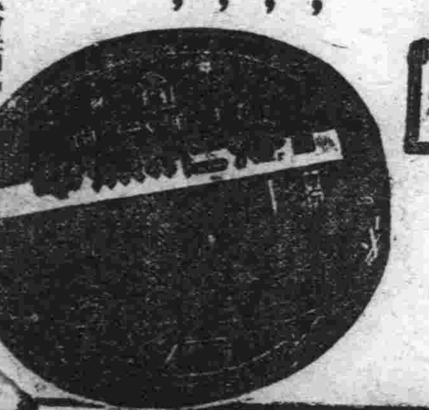

森下仁丹株式會社出品

時論
各地匪共已至最後窮途

大東亞戰爭開始以後、渝僞曾作夢幻式之一時興奮、呼號總反攻、受渝僞應聲之各地遊擊匪共亦多有蠢動、然所謂總反攻轉瞬潰成總敗退、長沙再遭潰滅、當陽附近及彰玉山一役將系軍數萬全部犧牲、僞軍敗戰之慘較前更甚若干倍、各地討伐遊擊匪共亦到處收有最大戰果、最近日軍討伐坊子西南夏坡將系匪劉景川部約五百餘名之匪團、全部潰滅、劉景川匪首以下二百餘名被擄獲、繳獲者達一百五十餘名、鹵獲品、迫擊砲三、輕機關槍一三、自動步槍五、步槍四一五、手槍三〇、彈藥一萬發、刺刀三〇六、手榴彈八五零、馬匹五〇而有其他兵器、製造器、電話書類甚多數、該股匪團只有五百餘名、一戰之間除死卸俘、達四百五十餘名之多、逃出者僅數十名而已、從來普於匪擾之遊擊匪共未吃過如此大虧、此次竟遭全滅打擊、其故何在？豈非誤認事實、以爲日軍進行大東亞戰爭之際、將無餘暇討伐各地匪團、以致蒙受全滅之苦、其他匪團當有所共同警惕也。

按夏坡一帶久爲遊擊匪團盤據、劉匪爲最有力之大股、接連安邱濰縣昌樂三縣各小股遊匪、皆爲劉匪策動、此次劉匪全滅、不只夏坡一帶恢復本來面目、即濰縣安邱昌樂全境內之匪團將成無根之蓬、勢將逐於自動潰滅、然吾人並非竟視滅一部匪團、是以各地匪共已至最後窮途、勢將踏入同一慘境、匪團之中非盡是皆情無知、總不爲國家人民計、寧不爲自身生死計？茲後討伐固無論、匪團內部爲事實驅迫、糾紛必多、趨於自潰之途將不遠矣。

今日中國各地之遊擊匪團、其殺人放火行爲至爲可恨、其展轉窮途亦至爲可憐、平心而論、今日中國各地因將近五載之焦土抗戰、匪共普遍蹂躪、人民最低生活亦不能維持、在瀕臨根枯之情形下、遊擊匪團實亦備受其痛苦、且遊擊匪團目的其始即不在抗戰、而在借此著票自肥、今民間皮骨將空、無處搜刮、已使匪共短氣、復因生活所迫、誤被宣傳迷惑、投入匪團解決目前生活者、亦有其人、此知識短淺之輩、只聞「最後勝利」、對於事實茫然罔覺、以今日種種事實迫從、其將使彼輩最後覺悟乎？

從來渝僞以及共產黨、別無長處、只工於宣傳、而中國人民多半知識低下又易爲宣傳所惑、故而淺識無辜人民、陷於危境、彼方縱宣其宣傳欺騙方法高妙、豈知今日隨大東亞戰爭進展、渝僞宣傳欺騙之根據全失、人民縱愚亦將不爲所惑、尤其最近演進將使匪團無所掙扎、大東亞戰爭起始之際、渝僞本以爲宣傳好資料、但演進日程無多、又爲粉碎渝僞宣傳之據據、渝僞借此宣傳之資料、虛誇反攻、結果無一處非立見失敗、又欲各遊擊區日軍行將滅絕、事實反爲行動、在蒙蔽中之各地遊擊匪團試行蠢動、悉遭殲滅打擊、各匪團雖極愚蠢、亦不能無所警覺、從茲以後匪徒之宣傳欺騙豈但不足以蠱惑人民、且恐不足以蠱惑內部、其不趨於自滅將復何待？

同是人類、同知善善惡惡、胡爲甘心踏入歧途不惜爲匪、蓋亦有所企圖、致蠱者忠入借此博取名利、其次受人驅使執戈前驅之輩、亦欲借此遊食四方、免作餓莩、今大東亞對英美戰爭大捷、渝僞無論如何掩蔽、人民不能稍無所聞、影響自然很大、遊擊匪團宗於遊食亦感不易、其他企望更成泡影、是知窮途末路之匪共、最後末路已自己掘成矣。

大東亞戰爭一週間成果
各綫日軍勢如破竹

（北京十一日中華社電）茲將一月四日至十日一週間大東亞戰成果誌之如次、

馬來方面

四日、一、日空軍部隊於未明時、空襲新嘉坡北方滕爾州科爾安飛行場、大破滑走路使敵機六架起火、五架粉碎、二、日航空部隊在某某東南三十公里之地點、發見敵戰車部隊、加以猛擊、炸毀戰車甚多、其他一隊、攻擊由廠六甲海峽北上中之敵輪送船團、擊沉三千噸級一隻、六日、一、迫近西□□□衝〇〇之日軍急襲部□□□僞之運□五日三日間、□□四日、擊、六日未明、已向□衝〇〇後方〇〇公里之地點進出對現以〇〇爲中心之敵防衛軍、加以猛烈攻擊、一方對自坦巴爾退卻之敵主力、亦在追擊中、二、日軍對以航空部隊、掩護退卻之英軍、繼續追擊中、三、日軍對於西連東爾州最大要衝、取攻擊態勢、六日拂曉、突然進出於要衝〇〇側背、積極進攻、四、突破西連東爾州境血南下中之日軍大集團、向敵防衛主力據守之〇〇隘路口猛烈開始攻擊、如次與廠六甲進相呼應之〇〇附近至麗近馬來山脈山麓之〇〇隘路口、沿線日軍、完成半月形大包圍、五、日軍進擊馬來部隊、以飛機對西連東爾內格里森比拉投下第一勸降書、六、日軍已達巴爾南河南方六十公里之地點、陸續自西連東爾州海岸通過、向南進發、七日、一、日軍精銳各部隊、已突入西連東爾州最大要衝〇〇、防衛軍主力所倚據之該地前方陣地〇〇街市、並繼續向〇〇南方山峽地帶猛進、二、馬來日軍進攻〇〇要衝、壓縮半月形大包圍網、向西連東爾、比拉克兩州州境之隘路、繼續猛進、並對〇〇及〇〇間全長約四十公里之敵陣地、開始攻擊、三、日精銳部隊向西連東爾州之敵第一陣地〇〇猛攻、戰車部隊突破〇〇陣地、貫穿山谷、向〇〇河進攻、各部隊亦均向四十公里陣地中央第二據點猛進、四、日精銳部隊、〇〇渡河、對第二據點構成包圍網、制壓敵軍、八日、一、日軍進擊馬來快速部隊、已突入西連東爾州最大要衝、二、防守西連東爾州北側之馬來〇〇陣地、受日軍之猛攻、而崩潰退卻、三、馬來西海岸方面日陸軍部隊、七日由兩翼圍攻、在特洛拉克北方地區堅守陣地之有力敵機械化部隊、予以殲滅的打擊後、即向南行續行果敢的追擊、其先鋒已於八日夕刻通過坦摩里附近、四、日軍在特洛拉克附近所收戰果、計鹵獲野砲（十三生的榴彈砲）十三門、戰車砲二十門、迫擊砲十四門、汽車砲二千門、輕裝甲車五十輛、汽車四百輛、俘虜約一百、敵遺屍約二百、九日、一、日軍已突入坦摩里姆南方十六公里之格布鎮之市、二、馬來西岸日進擊部隊、完全攻陷馬來第二要害之敵陣向吉隆坡平原進攻、三、西連東爾州中部之日軍有力部隊、已到達吉隆坡西南三十六公里之地點。

緬甸方面

四日、一、日航空部隊、轟炸仰光近郊某某飛行場、二、日軍於一月五日至六日、反復急襲緬甸領空及附屬設備等起大火災、八日、一、日軍於七日未明及八日午前、空襲仰光北方地區、二、日航空部隊急襲緬甸領某附近、炸彈命中大型輪船一隻、中型輪船四隻、並轟炸火車站及碼頭、陸軍機對巴爾加西半島之軍事設施、敢行數度猛炸、並轟炸郎塞與倫加坡要港之無必格兵營。

菲島方面

五日、於巴坦半島追擊敗殘敵而進中之日軍確保諸要部、已進拂〇〇一帶、將該半島之北部完全制壓、二、日陸空軍協力陸上作戰、猛擊坦半島、炸毀馬尼拉灣內所在巴坦半島之敵輸軍二艘、一、日軍地上部隊、〇〇衝門、與正展開之日軍、包圍加北上中之敵輪車二輛、三、自巴坦半島向西南之巴坦半島方面日軍擊落來襲〇〇之敵戰鬥機一架、五、日海軍航空部隊、於四日五日兩日、對哥列希德爾及馬利貝列斯反復加以猛烈攻擊、將敵之軍事設施、予以極大損害、此外使敵艦一隻、（類似航空母艦）大破擊毀、敵機五架擊墜一架、六日、一、日陸軍機敢行巴坦半島連續轟炸時、於利週飛行場擊墜敵機一架、擊毀地上者三架、二、菲島方面敵機、自開戰以來、日陸軍航空隊所予之損害、遺達一百六十五架之多、九日、一、日軍陸戰隊、於呂宋島南方馬斯巴他島上陸、二、日本軍自呂宋島西岸巴丹半島之攻擊、與敵馬尼剌灣之哥列希德爾島之爆炸、已日益熾烈。

其他方面

四日、一、日軍航空部隊夜襲新嘉坡、二、日轟炸機編隊、出現於英領新幾內亞韋特新不列顛島之拉勃爾飛機場、（附記）一、日大本營發表、帝國海軍潛水艦、一月八日在約翰斯頓西南方之海面上、擊沉美國軍艦萊克西列號一隻、該艦乃屬於給特大將指揮下之美國亞洲艦隊水上機母艦、排水量一一、〇五〇噸、速力十五里、五寸砲四門、一九三七年由航空母艦改造、可容水上機母艦平常搭載約二十四架之遠距離偵察轟炸用水上機、二、日大本營十日午後四時發表、香港日本海軍、迄一月八日止之綜合戰果如左、一、擊沉艦艇驅逐艦一、砲艦一、四、魚雷艇七、給油船一、驅潛艇一、哨戒艇八、二、拿捕船舶大小共計一百〇十隻、三、被擱淺艦及掃海艇等運、而使爆炸之機雷共爲一百一十八個云。

恐懼日軍猛烈攻擊
馬來政廳遷印度
特馬斯總督携眷逃亡

（上海十二日中華社電）據當地情報、馬來政廳恐日軍攻擊、已離去新加坡前往印度首都紐合利、紐台利發路透電、亦傳特馬斯馬來總督、曾發布告禁止官吏擅離職守。

（東京十二日中華社電）日大本營發表（十一日午後六時二十分）

馬來西海岸方面帝國陸軍部隊、對於在瓜拉普爾附近陷於混亂狀態、並在退卻中之敵軍依然空地互相呼應、繼續加以果敢之攻擊、有力先鋒部隊、十日夕刻進至摩里布克蘭及拉萬附近、航空部隊對於潰走中敵集團加以殲滅的攻擊、十日午前在瓜拉普爾北方炸毀敵軍汽車二十三輛、戰車裝甲車七輛、在加直安（在瓜拉普爾東南百十一公里）附近、炸毀滿載敵兵之一列車、但連日對於新嘉坡實行夜間奇襲、炸毀敵軍事諸設施及飛行場、舉大戰果云。

（馬來前綫〇〇十二日中華社電）特馬斯英馬來總督、因覺悟新嘉坡不免將遭失陷之運命、特携帶家眷先逃入加爾加特、十一日夜由加爾加特電台向馬來英軍廣播『諸君應至最後一兵死守陣地』

進擊西海岸之日軍
佔領瓜拉普爾市
聯邦政廳高懸日國旗

（東京十二日中華社電）日大本營發表（十二日午後一時十五分）向馬來西海岸方面進擊中之日陸軍先遣部隊、於十一日午前十一時三十分突入瓜拉普爾矣。

（瓜拉普爾十二日中華社電）日陸軍西岸部隊、十一日午後六時三十五分突入瓜拉普爾之日陸軍、已在市街中央部馬來聯邦州政廳、高懸恐激之日本國旗。

（馬來戰綫十二日中華社電）爲殲滅西連東爾州最大要衝瓜拉普爾地區英野戰軍起見、日軍馬來進擊部隊、十日薄暮機動進擊該地爲中心完成數線之包圍態勢、同時十一日晨鐵相包圍態勢之各部隊互相呼應、東主力部隊向北方地區進出、布置東西數十公里之陣翼、展開壯烈瓜拉普爾總攻擊戰、正午頃其第一綫已迫市街、作驛即突入之態勢、此間日砲兵之巨彈擊中市內敵軍事設施、多處起火、黑烟上升、敗敵混亂已達極點、以機械化部隊爲先頭之〇〇部隊、包圍瓜拉普爾西方廠六甲海峽之要港、與瓜拉普爾攻擊部隊互相呼應、十一日早晚、加以猛攻、已突入一角、繼續殲滅敗敵中、槍砲聲已漸壓馬來戰綫。

日軍巧妙作戰
卒成功攻略
瓜拉普爾戰鬥經過

（東京十二日中華社電）瓜拉普爾迄於攻略之戰鬥經過大略如左、

確保制空權

馬來上陸部隊開戰第一日之晝間八日黎明成功辛東拉哥他巴爾奇襲上陸後、先以空軍將阿洛爾斯他、宋戈巴達尼、關坦、瓜拉普爾克蘭坦、坦魯及新嘉坡周邊敵飛行基地猛炸粉碎將號稱約三百五十架之英空軍、於開戰當初殆已全滅、上陸部隊分別向南方開始進擊。

全面總進擊

巴他尼上陸部隊、十三日午後國境佔領彼毀、他方面之部隊佔領哥他巴爾南方四十公里、他那美拉十四日在辛東拉北方地區上陸之部隊、長驅佔領維多利亞、而日軍遂完備馬來作戰態勢、在西海岸方面十六日夕刻、進擊辛戈巴達尼、在直特拉附近、因卻以潰滅的打擊、敵傳破壞少許道路橋梁、有阻止日本軍進擊之狀況。

突破直特拉線

十一日日軍有力兵團予敵左翼樞軸哥他巴爾、直特拉渡巴穆敵對時十二日即將其突破、直特拉陣地英軍因防衛吉達州配置機械化一個師團及於數綫布

比南島佔領

十九日佔領比南島檳榔嶼、完全制壓吉達州比南島、一方十三日突入彼敦之部隊、

陣地、日軍空陸一體、襲擊其擊滅大戰果、至二十一日向阿洛爾斯進擊。

拉克河南下二十一日在彼敦南方八十公里連岡附近、擊退敵軍、由斯戈巴達尼之進擊部隊

二十一日向班丹巴爾附近進出步兵部隊渡雲拉擊附近克里安河繼續進擊、復至二十三日別動部隊佔領秦平。

比拉河渡河

如斯補修敵破壞之道路橋梁節節進擊、自二十三日迄二十六日遂次向比拉克河附近推進準備渡河與猛獸密林炎熱相鬥、約以四日間成功渡河之比拉克河南下部隊、二十六日在宋戈西普島東方地區、破擊有力部隊而進擊、一方其他有力部隊在秦平南方渡比拉河。

坎巴爾包圍戰

二十八日佔領甲坡、翌二十九日開始及向坎巴爾北方地區、坎巴爾附近敵巧妙利用地形圍繞二千餘鐵條網之陣地、誇爲不劣於直特拉陣地之堅強、日軍一日以來以主力、由北方以一部由西南方將其包圍攻擊、又以一部下航比拉奇河將洛克

英軍狼狽毫無生色
向斯里姆綫撤退
日軍乘勝猛烈追擊中

（上海十二日中華社電）據新嘉坡來電、英軍不堪日軍之猛攻、已放棄瓜拉普爾、十一日退卻至該市南方五十哩之綫、日空軍十日轟炸瓜拉普爾東南方五十哩馬來鐵路要衝繼那、斷絕交通。

（伯爾尼十二日中華社電）日來電十日英東亞軍僱間軍發表、英軍對於馬來半島西連東爾州要衝瓜拉普爾之進擊極爲迅速、現有突入該市內之勢、十日該地所接備敦情報傳、瓜拉普爾已入日軍掌中、但英國當局方面尚慎秘此項情報、然該方面英軍之毫無起色、由新嘉坡甲海峽之死活圈。

英軍已向斯里姆河戰線南方撤退、並未發表全面的戰況、但嘉知、據美國之報道、日軍且下對以瓜拉普爾及坡特斯那姆爲底邊、以北方坦僧島頂點之三角形地區、作最後的掃蕩戰、該地帶既確立即可確保制壓新嘉坡之新空軍基地並掌握廠六

瓜市略地誌

（東京十一日中華社電）瓜拉普爾位於馬來半島中央部、爲西連東爾州首城、馬來聯邦

戰略上意義重大

（東京十二日中華社電）日軍支廳所在地萊任新嘉坡總督之藤部總督、曾駐於該地係馬來半島政治心臟部、人口約十六萬、華僑十萬、馬來人、印度人、白人、較次、日本人約百五十人、而西部戰前約一百五十人、現由本市至瓜拉普爾沿縱貫鐵道、道路四通八達、更爲陸上交通要衝、戰前曾有二千濠洲兵駐紮於此、並備有中型飛機場係軍需要衝、市街建有世界第一熱帶植物試驗場、海鮮寺院博物館、大蜜院等、並有一大錫礦物園、又其附近生產大量錫、哥聯之沙爾坦之番部古藏、或加特特殊之溫泉、絲織等、米寺新加坡均爲坦平地、橡園鋼則皆是、由瓜拉普爾沿線通南下時、即達內吉里森必蘭州之首都斯里木、而馬來日僑均在附近經營橡皮園、然依瓜拉普爾與新嘉坡間敵軍頓爲必死防衛據點者、乃爲西海岸之要衝、市街建有...之蓬拉、及東海岸摩爾西也、按廠爾西爲防衛新嘉坡、蓬龍之第一線與敗走之英軍、將於此地作必死之抵抗。

拉普爾、在該方面開始奇襲上陸以來、僅以月餘向五百餘公里之綫路前進擊、其迅速果敢電擊的作戰之情況、足使世界驚歎、而突入此要衝、由戰略的觀之、極有大意義、蓋馬來戰綫局之大勢、可謂因此而決定、即一、瓜拉普爾市爲新嘉坡防衛之前進根據地、又爲本防禦線之上綫、而該地與新嘉坡之間阻止日軍之要塞除太平北方山岳地帶以外殆無有也、而阻止如怒濤進擊之手段、殆未殘留二、瓜拉普爾爲馬來聯邦之首都、爲在政治經濟軍事上及一切方面之要衝其失陷與英軍之打擊、蓋爲致命的、使其戰意士氣極度沮喪、三、該市爲交通要點、如利用通東海岸關坦之道路兵力移動、極爲容易、因日軍可死於分兵力之轉用指向亦極有機的進攻擊之不利、而戰線整理與進行、利於日軍今後作戰上之處甚大也。四、瓜拉普爾周邊之佔領與佔領比南相侯、爲將廠六甲海峽完全制壓之意味、然距新嘉坡三百公里之地點因日機之活躍、空陸相呼應尚與作戰之完全制壓之意味、處萬人也故加緊新嘉坡之陷落

攻略特洛拉克　急追復急追

軍在坎巴爾斯里姆附近預期敵之抵抗、三十一日以有力部隊又在敵制海權下之廠六甲海峽海上、在空軍掩護下面機動、二日晨於瓜拉西連東爾上陸、次入深敵中、又另一部隊、由西海岸遠迂廻瓜拉西連東爾之他巴、四日更佔領其南方二十公里宋加對斯里姆特洛拉克一帶之敵陣地開始攻擊、三日夕佔領坎巴爾南方二十公里

此方面之敵入敗退中之敵與由新嘉坡派以增援之濠洲軍所組織者、且陣地縱深十五公里、施以近代的設備、遭日軍各方面之迂廻作戰與巧妙突破及包圍戰法、卒被擊潰矣。

突破戰法、因在斯里姆特洛拉克附近有造成之戰車障礙物、乃用工兵秘密排除、而遣戰車部隊與重戰車之後、繼以步兵突破縱深達十五公里之主陣地到處誘騙敵軍收莫大戰果、敵殆不知所措、完全被殲滅、又兵力以戰車蹂躪、使不能再起、故斷念其上之抵抗、同時將瓜拉普爾兩防衛之企圖根底破壞、其成爲兵不血及而入瓜拉普爾之可能。

繼斯里姆附近之戰鬥攻略坦普爾、使敵軍意氣消喪、不暇休息而進擊、遂於十一日如疾風迅雷突入待望之馬來聯邦首城瓜拉普爾矣。

目指新嘉坡攻略
戰局新開展
日軍博得光彩捷

（上海十二日中華社電）英軍擊突全力在瓜拉普爾北方斯里姆河流作殊死抵抗、場區均爲日軍進擊部隊所包圍、並予以殲滅、據該地所接新加坡電、英東亞軍司令部亦發表十日英軍已向斯里姆河方撤退云。

（馬來戰綫十二日中華社電）日軍馬來攻略戰、已一舉制壓衝瓜拉普爾、現正對敵守城新加坡之攻略、而入第三期戰之階段矣。在攻略瓜拉普爾以南戰千月間、日軍所作超人的奮鬥及猛進、正可謂戰史之驚異、蓋自十二月六日在馬來第一巨河比拉克河成功無血渡河、而奏凱歌之日起全世界注視之日軍馬來攻略戰、迫至四十哩斯里姆附近山峽之內、敵司令官早設特別少將以下敵軍戰車死屍遺棄合間、與步槍戰車汽車全裝備均爲日軍鹵獲、此役乃所謂斯里姆附近大殲滅戰、使得馬來攻略戰燦爛光彩之大捷、其間與日軍主力部隊進擊相呼應之迂回奇襲部隊、在西岸各處出沒、以衛敵之側背發揮至妙之作戰、遂使戰局得有利展開、如斯在自十二月十六日起之半月間對於新加坡軍當局生命線之野戰軍予以近於全滅之大打擊。

英最後野戰軍
勢將全覆滅
司令官已逃逸無蹤

（馬來戰綫十二日中華社電）據當瓜拉普爾地區防衛之敵第三軍團九十團日被日軍追擊部隊奪取爲兩那姆拉漢各據點後、以一部從事退却掩護抵抗、企圖主力向南方求退路、對此、日軍迂迴包圍部隊十一日晨來到處將其捕捉擊滅、馬來英軍最後野戰軍之第三軍團在有全滅之危機、據被日軍俘虜英人將校供稱、大言不慚死守瓜拉普爾之軍司令官巴西波爾中將、九日夕刻拉茲委於部下、乘早逃匿、即將指揮陣地被日軍突破後、在瓜拉普爾南方地點、關入避難民群中、因人多擁擠、汽車途頗落河中、幾遭溺斃、幸設法救護上岸、然已成落湯之雞、淺生如此醜態、司令官既如此醜態、繼下將兵亦全然喪失戰意、據俘虜英兵所供、英軍完全喪失軍規統制、三三五成群潰亂之惡態、勝利之希望、如插翼而飛、一云、自暴自棄、高唱敗戰之歌、並以刺刀驅散紛擾敗走之馬來印度人、華僑等避難民、暴虐至極、如鬥翁而敗走。

日軍開始攻擊
荷屬東印度
在兩要衝分別登陸

（東京十二日中華社電）日大本營發表（十二日午後六時）帝國陸海軍部隊、在緊密協同之下、一月十一日未明、對荷領婆羅洲之布瑯圻、又帝國海軍特別陸戰隊、對西里伯斯島之萬鴉老、分別成功敵前登陸、至十二日在布瑯圻之敵已降服日軍、而萬鴉老已完全爲日軍佔領矣。

按右列兩埠乃爲奪取防害日軍在菲島方面、英領婆羅洲方面作戰之敵空軍基地及海軍基地作戰也。

荷印已承認

（上海十二日中華社電）據巴達維亞電稱、荷印政府承認日軍之登陸、而發表如次：「日本軍大部隊、於十一日在西伯里島登陸、又另一部隊在荷屬婆羅洲之北方布瑯圻島登陸矣」云云。

開臨時閣議

（東京十二日中華社電）十二日日政府臨時閣議、由午後三時起舉行、東條首相以下、全閣僚均出席首由東鄉外相就說明關於荷印新作戰之帝國政府聲明、請求諒解後、繼由賀屋藏相說明關於昭和十六、十七兩年追加預算、復由星野書記官長說明國會方面、對政府之協力態度、四時散會。

日政府聲明
與荷印入戰鬥狀態

（東京十二日中華社電）日政府自大東亞戰爭爆發以來、以英美兩國爲當面之敵、曾舉全力予以擊滅、而荷蘭雖南形爲與英美有不可分關係、宣言日荷戰爭狀態、但日方未採行何等戰鬥行動、然荷蘭軍共後竟與英美勾結、使荷印化爲英美荷對日抗戰根據地、遂於十一日、日軍對荷蘭軍開始戰鬥、日政府十二日午後六時特發表政府聲明如次、

政府聲明

蓋帝國與英美兩國干戈相見、而對荷蘭在可能範圍內避免對的措置、並荷蘭政府因帝國與荷蘭有緊密不可分關係之英美兩國發開戰端、特宣言日荷間已入戰爭狀態、竟向帝國政府發出通告、逼來荷蘭軍對彈。

緬境各要衝　再遭猛空襲

（上海十二日中華社電）據仰光來電稱、日本航空部隊、十一日夜襲炸緬甸、摩爾門及格坡伊摩爾門、投下約〇〇個炸彈。

敗走之英軍
遭日機猛襲之重創

（東京十一日中華社電）日大本營發表（十一日午後五時十五分）、在馬來方面日本陸軍航空部隊、於十日午後急襲廠六甲海峽敵輸送船隊、當時轟炸大型輸送船（三千噸級）一隻、使其燃燒、同時並擊沉潛水艦一隻、又其他一隊協力地上部隊戰鬥、對敗退之敵予以猛烈轟炸、更在瓜拉普爾附近兩截退走中之英軍、列車積極炸毀外、又粉碎汽車裝甲車二十四輛。

（馬來戰線〇〇基地十二日中華社電）陸軍航空部隊、十一日大舉出動、急襲退卻敗走之敵軍及輸送船、向在廠六甲海峽航行中之七千噸級及三千噸級貨物船各一隻、又柔佛爾州峇株巴轄港（又稱班布爾港哈尼）港埠停泊中之六千噸級貨物船一隻投下兩三枚命中彈、予以擊沉。

去疲勞　健胃腸
强力
米太寶靈片
（包裝）100片　500片
株式會社 武田長兵衛商店
發行 日本大阪市東區道修町
天津聯絡處 天津日租界旭街
北京聯絡處 北京宣武門內大街
青島聯絡處 青島□□路一號

淋疾新久統治
出類拔群的
化学新療剤
淋給應
ReGion
H2N-⬡-SO2NHCOCH3
雖屬硫氨劑 然掃去從來製品的所有缺陷精製完成的决定品
加今索遙阿密得（硫氨）系化學療法劑蓬勃出現、形成五花八門、但此種凡百藥劑最遺憾的共通缺陷、乃具有溶解不易與副作用之頻發是也、淋給應係雖同屬硫氨劑然已除去上記缺陷無遺、而且効果之卓著爲他品所望塵莫及、相信是同病所渴望現的藥品語云正當之治療須由正當之藥劑、諸君勿再遲疑請即刻選定本品挽回健康幸福
適應症
急性（新）慢性（舊）淋疾
膀胱炎、腎盂炎、
副睾丸炎、
軟性下疳、齒齦炎
齒槽膿漏、白帶下
膣炎、子宮內膜炎
子宮附屬器炎症、
濕疹、扁桃腺炎、
丹毒、中耳炎等
包製
片劑（一片內〇・五）
二〇片、五〇片、一〇〇片、五〇〇片
粉末、注射劑
製藥發行 總舖 大日本製藥股份有限公司
總公司 大阪市道修町
分公司 奉天市浪速通
各埠藥房皆有代售　價目表請向總舖函購可也

使各界明瞭友邦眞精神・期市民團結協力
姚局長今日在市禮堂開講演會

本市社會局姚局長前曾赴友邦日本、參加東亞經濟懇談會、返青後、爲使各界明瞭友邦之精神而期市民團結協力起見、特定於本月十三日下午三時在市禮堂舉行講演會、市公署各局職員屆時均參加聽講云。又本市警察局以今日（十三）下午三時在嵐山路市禮堂開催姚社會局長講演大會、特訓令各科隊所職員全體參加聽講、各分局長警以無礙於勤務者爲限、亦須參加聽講云。

離青歸國
日高岡總領事
軍官民各界歡送

在任一年一月留有輝煌功績之前大日本帝國青島總領事高岡楨一郎氏、在特別市長興亞院所長陸海軍代表及多數軍官民歡送之下、搭乘十二日日光丸號歸國之途、於離青之際、作如下之訣別談話：「諸蒙各位關照愛護、銘感難忘、尙希各位勇往奮鬥、特貢獻、向中國人士致意」。

選送留學警官
韓次熙等七名送京復試

華北治安總署、爲培養警察人材、每年選拔各地優良警官赴日本內務省警察講習所留學、本市警察歷年選拔優良警官送往深造在案、茲警察局奉令選拔本年度前往留學警官、於十二日開始考試、計報名者有教練所敎官韓次熙等七名、由教練所木山副所長、康敎育主任、何敎官等監考之下舉行考試、俟成績評定後、即送往治安總署復試云。

磨房業組織公會 推舉籌備員
人數及推舉日期決定

本市社會局對於磨房業同業公會組織問題、經決定辦法後、頃關於其推舉籌備員之人數及推舉日期均經決定、茲誌之如次：

「一分區人數」

社會局爲應本市磨房業之需要、使成立健全之同業公會起見、經按最近之磨房調查、就辦事之方便、分全市爲四區、復按每區之家數分配、推舉籌備員共十人、計市內及西鎭區共六十六家、應推舉三人、東鎭區爲一百二十七家、應推舉五人、四方區共三十四家、應推舉一人、滄口區共二十一家、應推舉一人。

「推舉日期」

其推舉日期、規定於一月十五日、上午十時、市內及西鎭區、在西鎭商會舉行、同日下午三時、東鎭區在東鎭商會舉行、同月十六日、上午十時、四方區公所舉行、同日下午三時、滄口區在滄口商會舉行、所有各磨房、均由各商會及區公所、按照名單先期通知、屆時到場並由社會局派員指導監督、以昭愼重、而免糾紛。

「合法組織」

關於公會之組織、乃爲謀求同業之業務發展並有益於社會爲目的、社會局以磨房業與社會民生極關切、故其同業公會之組織更爲不可忽略之事、故採取分全市爲四區推舉籌備員之公允辦法、以免操縱之種種弊端、全市磨房業者對於社會局決定之辦法極爲滿意、因其分別推舉籌備員乃合法之辦法、預祝將來業務之發展不可限量云。

膠州區新民會 民衆問事處恢復

市膠州區新民會民衆問事處、前因事會一度停滯、近應一般民衆之需要、並使一般民衆對新民會有確切之認識起見、該民衆問事處、實有恢復之必要、經負責者積極之籌備、業已將該處恢復、茲覓錄該問事處之章則於下：

一、宗旨：以謀一般民衆福利、啓發民智、輔導民生、徵求民疑、尙須使一般民衆對新民主義之認識及信賴、以資推進會務爲宗旨、二、組織：一、本處爲推進各項工作、設處長一人、統轄一切事務、二、爲助理處長執行事務、本處設主任一人、三、爲襄理處長及主任執行事務、本處設事務員二人、四、本處處理事務範圍如次：一、會務解答、三、文敎解答、四、厚生解答、五、農事解答、六、商事解答、七、人事解答、八、法律解答、九、其他事宜解答、四附則：一、本處責任者對民衆之一切詢問之解答態度、務求和靄、言詞務求懇切、使其徹底明瞭而後已、不得傲慢無理致民衆之誤會與反感、二、所理事務得詳細存卷、以備查考及報告。又該問事處自恢復辦公後、日來處理案件已經頗多、甚得一般民衆之信賴、將來爲民衆謀求無窮之福利、實地期待、聞該處定於日內即補行開處式云。

納國防獻金
即墨辦事處職員

友邦日本爲樹立東亞永久和平之礎石、及爭取東亞十億民族整個的獨立生存與自由計、自客臘十二月八日開始膺懲障害之英美敵性罪惡、毅然斷行大東亞戰以來、軍威所至、敵群披靡、武運昂揚全球震驚、是以列居共榮圈內之後防國民、除與盟邦戰勝捷報、莫不共申祝賀與感奮之熱意、並努力強化工作外、復爲表示全面協力的誠意、用慰前線衝鋒將兵起見、各地均紛紛澎湃的舉行獻金、日來已風起雲湧、如雨後之春筍、瀰列備緒日益高漲、即墨區辦事處處長與副處長及率職員長警、未敢落後、於新年伊始亦發起國防獻金運動、一時職員紛紛樂輸、計五六兩日間、已徵起五百四十八元六角、擬於七日專派信差同姓名冊暨捐款總額、賚呈鄉政局彙核彙轉、新申微忱云云。

徵文揭曉
警察叢刊新年號

本市警察教練所、編印之警察叢刊、發刊以來、三載於茲、成績甚爲昭著、前曾爲編製新年號、特向各警友徵文、茲聞當選者爲王雨農所著之「建設明朗大青島警政」及王青春著之「警察所處地位之重要及應注意各點」云。

電電總局參觀記
自動式電話工作極複雜 （續）
本報特寫

長途電話接線的次序、是按照掛號的先後辦理、如是用戶遇有緊急的事件、要即刻通話的時候、就可以申請接用「加急通話」、這就可以在普通通話以前通話、不過通話費是爲普通通話費的一倍。每一次鐘爲限、如果得有其他請求通話時、可以繼續通話四次以上、如果遇見有必須接線時、限定是兩次以下、在長途電話通話每次時間終了時、是由長途司機生報告一次、這時如果用戶要繼續通話時、就可以「繼續」兩個字報告司機生就可以了、通長途電話首先是向沒有局號的「一一六」電話掛號、等司機生復述號數、沒有錯誤之後、就可以按照掛號秩序通話、如果在掛號以後、又不需要通話時、那麼以掛號的號碼爲限、或是在一小時以內、或是在三十分鐘以內、可以要求取消掛號、但要少許的繳納取消掛號費用的。

在北分局參觀的時候、正是長途電話交換手最忙碌的時候、在這一部份工作着的交換手、都是一些青年的中日婦女、在一天二十四小時之內、都是不停留的工作着日本婦女差不多都會說幾句中國話、中國婦女、也都能說很流利的日本語。中國的女職員們、在剛剛服務電話局的時候、每一個都需要學習三個月以上的日本語因爲在長途電話中日本人應用長途電話較中國人多、所以中國人當然要會說日本語、也比較日本人會說中國話來得更重要。她們的工作時間、分爲日夜兩班、日班是早九時半起、到午後五時止、夜班是下午五時起、到翌日九時半、在每一時工作中還要休息十五分鐘、因爲她們這種工作是非常繁重的、非常麻煩的、必須要耳目口、手一起動作的、眼睛要看着掛號單、看着機械的電門開關、雙手也要一起動作、支配着機械的開關、嘴裏要報告着、耳朶還要聽着、一時一刻都是不停留的、假如不是一個很有經驗聰明的小姑娘、是幹不了這種事業的、她們總是不辭辛苦的在努力工作着、一會兒日本語、一會兒中國話、在工作的時候、忙碌得連喝一杯茶的工夫都沒有、雖然一個交換手的職位很小、然而她們在電話事業上却是佔着一個很重要的地位呢、現在在青島的交換手、中國人有二十八人、日本人有十八人、在工作上、她們是非常親切的、共同在努力的合作着、所以她們所管理的長途電話部份、對於社會上的貢獻是很有價値的。

參觀長途電話工作以後繼又至一間偉大的機械房中參觀自動電話機、在一進入這間機械室中、就不斷的聽到電流發出的一種很好聽的聲音、偉大而複雜的機器、使你感到了電的偉大、感到了這世界是不能缺少電的、誰都知道自動電話是比手動式電話要方便得多、他可以不因司機生的關係而起人爲的麻煩、所以能使交換迅速、並且是不論晝夜、可以得到同樣的服務而通話、假如要是有通信的秘密的話、因爲自動電話是沒有司機生的需要、所以也不至於洩漏了通話的秘密的、無論是在任何種方面說、除了設備的費用較高以外、其餘一切是比較手動式電話要便利得多。

自動交換的方式、種類是非常複雜的、有美國的師曹式自動電話、德國的西門子哈路斯開式自動電話、和英國的西門子布拉得式自動電話、這三種方式的原理大致相同、就是由用戶發出相於對方號碼的衝擊電流、以動作電磁石、依照一個數字一個數字而使交換機的軸、作出上昇運動及迴轉運動、藉得接連於所選擇的電話機同路的方式、這個方式又叫做逐步式、這種式的機器、容量較小、構造較爲簡單維持也較爲容易、現在東西各國、對於一局用戶號數在一萬以內者、多用這個方式、我國與日本各大都市、差不多都是用這種方式的自動電話。

因爲機器的構造日漸改良、並使其每單位所佔的空間減少、而增大用戶的容量、所以自動式電話又有「機轉式」與「繼電器式」的發明、雖然在機器上有這種進步的發明、然而因爲逐步式的構造簡單、維持簡易、容量較小的原故、所以東西各國仍以採用逐步式的較多。（未完）

（女接線生工作情形之D）

中國銀行青島分行 限期清理債務
催告債權者從速辦理

中國銀行青島分行、爲清理債務業由整理委員張帖催告書於門首、限一般債權從速前往辦理手續、倘逾限而尙不辦者、即實施有效處理辦法、茲將其催告書摘錄於後：

逕啓者茲爲整理中國銀行青島分行債權事宜、本人爲該行整理委員、今後執行整理一切事務、對於貴處之債權急於清理、一、債務種類、二、債務金額、三、契約及借款年月日、四、償還期日、五、担保物品。望早前來辦理手續、以利進行爲要、特此催告、限於民國三十一年一月三十一日截止、倘不前來辦理、本委員爲整理事務圓滿進行之計、實施有效處理辦法、特此通告。

宴會送禮限制辦法 應切實奉行
警局訓令所屬遵照

本市警察局、以公務員宴會、及送禮限制辦法、業經先後奉令訓令所屬切實奉行、茲錄其訓令於次：

爲訓令事、案奉市公署發公務人員宴會及送禮限制辦法一案、經於二十九年十一月七日及三十年十一月二十一日、先後以青警字第一四二四號及一〇九九號訓令遵照在案、惟恐習俗相沿、積重難返、各職員仍不免有陽奉陰違情事、合亟重申禁令、仰即查照前令、切實奉行、勿違爲要此令。

膠區楊家廟 舉行祈願祭

濟南鐵路局青島警務段、爲祈禱愛護村區五穀成就、萬民豐樂起見、於本月七日午後一時半在膠州地區楊家廟舉行祈願祭、參加人員爲膠州地區宗教團體、愛護村民全員、各愛護區村長、各機關來賓、至三時舉行完畢、方始散會云。

日軍發揮偉大威力 轟炸夏威夷影片
不日即可到青公演

大東亞戰開始以來、友軍發展偉大威力、節節勝利、英美披靡尤以轟炸夏威夷之役爲極壯烈、足使美英驚心動魄而屈服者也、關於轟炸夏威夷之實況電影、不日即可到青公演、本市各級學校學生均可觀覽云。

第十三期學警 定今日入學

本市警察局、警察教練所、第十三期乙種普通科學警、業已訓練期滿畢業、分往各分局服務、招考之第十三期乙種普通科學警、錄取白瑜名、定今日（十三）舉行入學式云。

舊歷年關在邇 本市糧價極平穩
本市當局仍擬辦廉價麵粉配給

本市邇來糧價極爲平穩、尤以麵粉不但未漲反有跌落之趨勢、此足證本市民生日臻安定也且新曆年已過舊歷年關在邇、市民歡慶、本市當局去年爲便市民欣幸渡新年曾辦理廉價麵粉配給、市民受惠、對當局極爲感戴、本市仍擬舉辦、現正進行中云。

楊陳氏誘拐案
判處徒刑緩刑三年

楊陳氏妨害家庭案、經地方法院判處徒刑一年七月緩刑三年、茲覓該判決書原文如次：公訴人本院檢察官。被告楊陳氏（女年二十四歲、業工住本市東太平村二十二號）右被告因妨害家庭罪案件、經檢察官提起公訴、本院判決如左：

主文 楊陳氏意圖營利略誘未滿二十歲女子脫離監督權人未遂、處有期徒刑一年六月、幫助竊盜處有期徒刑三月、應執行有期徒刑一年七月緩刑三年

事實 楊陳氏與王瑞亭在太平村比隣而居、本年十月不記日期、楊陳氏意圖營利引誘、王瑞亭依週年計算法計算、未滿十六歲之堂妹王秀美、與其脫離、至東鎭大名路不知姓名人家爲娼、爲達此目的當幫助王秀美、將其兄王瑞亭夫婦之皮鞋兩雙竊出、正擬售洋以便購置衣服時、被王瑞亭發覺前情、訴警將楊陳氏捕獲送局、轉送本院檢察官偵查起訴。

理由 按右開事實、業據告訴人王瑞亭及關係人王秀美到庭指供歷歷、核與被告於被捕至台東警察分局時、供稱東鎭破爛市有個混事的女人、以前他與我住同院、我認識他、他在兩個月以前、和我說叫我給他找個姑娘、我才和王秀美說等語、正相吻合、并有於被告之父陳學山家搜獲被告、幫助王秀美盜出其兄嫂之皮鞋兩雙可證、其犯罪事實已甚明確、當應依法予以論科、惟查其略誘王秀美脫離家庭有監督權人部分、既止在計劃實施中、而該王秀美尙未經脫離王瑞亭之監督、而入於楊陳氏實力支配之下、即爲未遂、應予減輕其刑二分之一、而與其幫助王秀美竊盜部分併合論科、以示懲儆、惟復查被告婦女無知、初犯本罪情尙有原、且其爲正當職業之人、又本件告訴人聲請撤回告訴、核其情形、尙以暫不執行爲適當、故予宣告緩刑、以策自新、據上論結、應依刑事訴訟法第二百九十一條前段、刑法第二百四十一條第二項第三項、第二十五條第二十六條前段、第六十八條第六十九條第七十條第一項、第五十條第三百二十條第一項、第五十五條第五十七條第七十四條第一款判決如上文。

交警不昧
小學生拾鈔票 警局發給獎狀

自從建設東亞新秩序開始以來、一般易風移序、積極恢復舊道德、推進教育程度、藉使後起學子、普遍明白仁義、知所禮儀、年來已收得特殊效果、茲有馬樹堂年十三歲膠州人、王志禮年十三歲諸城人、王均義年十六歲王均禮年十三歲、日照人、均在北京路小學讀書、於日前相偕遊戲之際、在本市邱縣路金鄉路口地方、檢得中國聯銀票六元、當即送往邱縣路警察派出所招領、茲警察局以該生等拾金不昧、殊堪佳賞、特發給獎狀、以資鼓勵云。

風船觸礁翻沉
十一名得救一名身死

十一日下午七時許、有由海西濠北頭來青之風船一隻、上載船夫乘客以下十二名、行至小港口門外、被風吹於礁石上、風船翻沉、經海西分局聞報、立派警什援、時海務局巡船經過、救上王學文等十一名、當即載在小港上岸、至於已死之孫發軍由海西分局報請地方法院驗埋。

誤食毒魚子
老丐婦于李氏
毒發身死報警請驗

小村莊北平民院北門外板房、住有于立梅、有老母于李氏（年七十歲）乞討爲生、於十日在外拾鯊拔魚子歸來、用水煮食、致毒發身死、于立梅報告分局、請求檢驗抬埋云。

處刑八月
和誘有夫之婦

朱耀亭（年二十九歲）素業廚役、與臧景元之妻臧李氏自廿九年九月間通姦相好、至三十年十月二十四、二十五、不記確期、更誘臧李氏至南仲家窪七十七號賃房同居、至本年十一月二十六日、始經臧景元探悉前情、報警將朱耀亭臧李氏一併抓獲、轉解地方法院經檢察官偵察結果、按妨害家庭罪提起公訴、經該庭訊據朱耀亭還認其與臧景元之妻臧李氏姦好不諱、雖尙不承認其有相誘臧李氏同逃情事、然臧李氏既經在其寓所一併抓獲、又承認其於十月二十四五日曾於水族館與臧李氏相遇、告知其房已覓妥、囑其前往等語、此核與告訴人所稱找妻於陰曆八月底沒有的、到上月才找着等語、其期間之前後正相吻合、則其已和誘臧李氏脫離家庭、並意圖姦淫之犯罪事實殊已供證明着、無可爲諱、而檢察官乃認被告僅成立與有配偶之人相姦之罪、似嫌未洽、應予變更、再查被告犯罪後猶稱是他（指臧李氏）勾搭我的、不是我找的他等語、徒見其怙惡不悛、應即於所犯法定刑內量處以較高之刑、以示懲儆、該院按刑事訴訟法第二百九十一條前段第二百九十一條刑法第二百四十條第一二兩項第五十七條合款判決、朱耀亭意圖姦淫和誘有配偶人脫離家庭處有期徒刑八月云。

波光帆影——青島海濱之冬景

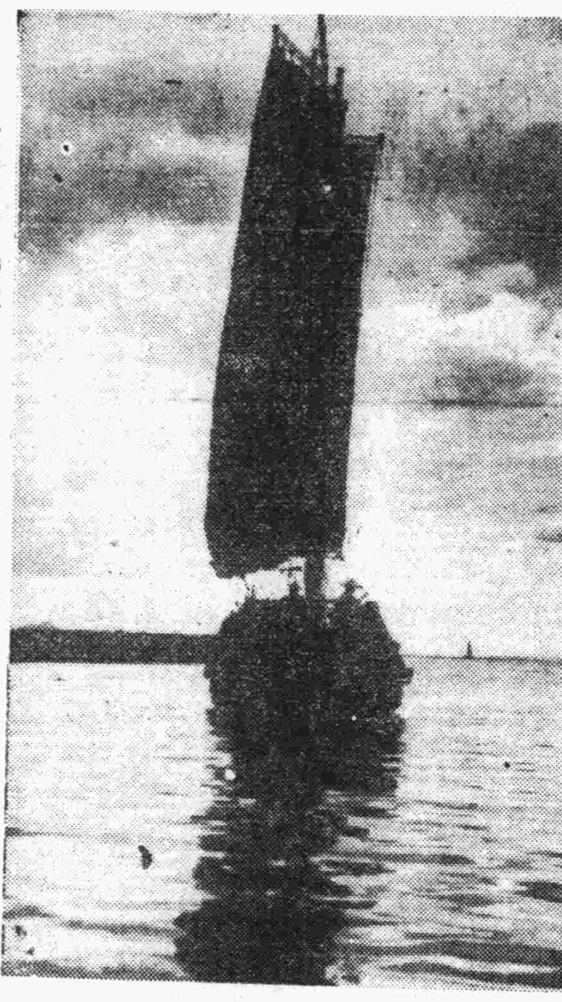

青島市公署一年來： 回顧與前瞻 （續）

來年施政計畫

一、改正各項租稅捐費稅率計畫、查本市施行之各項租稅捐費、其一切稅率規則等、皆沿用事變以前舊有規定、未令變更、茲以社會情形日新月異、舊有稅率規章多有未合、爲應付現實需要起見、擬於來年度加以改正、重行擬訂、以期適合需要而利稅收。

二、納稅人表彰制度實施計畫、查本市徵收之各項租稅捐費、係採聯單通知辦法、往往通知送達後、屢催不繳者、所在多有、雖經規定滯納辦法、而積欠仍所不免、茲擬實施表彰制度俾納稅人知所取捨而維事織、

三、厲行舉辦土地清丈計畫、查土地清丈計畫業於本年度實施工作、成績卓著、茲擬於本

教育事項

年度實績概辦、

一、增校添班概況 本市教育局、以推廣教育須先培養師資、首先成立師範學校一所、並於其中附設日語專修科一班、及小學校一處、於興亞路新建校舍成立小學校一所、恢復鄉區滄口村金村松樹莊小學校三處、於黃台路小學校滿山小學校法海寺小學校夏莊小學校、各擴充分校一處、又以幼稚教育關係重要、特於台西鎭小學校台東鎭小學校及私立培基小學校各添設幼稚園一班、又以失學兒童衆多、酌於各小學增加班次、以資容納、自秋季起市區黃台路台東鎭台西鎭三小學校、共添設十三班、鄉區丹山雙山瀋陽畢浮山後雷家屯流亭樓山後小村莊七小學校、共添設十一班、此本年增校添班之概況也。

二、普及日語概況、本市教育局以中日親善、日語實有普及必要、特於日語補習學校、及東文書院各添設高級班師範學校附設日語專修科、並舉辦各校教職員日語講習會、添派日籍教員、復在市區分期舉行初中高各級日語檢定試驗、市鄉區各級學校分別舉辦日語競賽會、以示激勵、並飭各小學教員參加興亞教育會主辦之日語教授法講習會、各校學生參加留日同學會主辦之日語競賽會、以資觀摩、此本年普及日語之概況也。

三、選派中等學校教員赴京參加夏期講習班、教育總署舉辦之第三屆中等學校教員夏期講習班、於七月十六日開班講習期間爲二十日、本局奉令選派教員十一人前往聽講、該員等均於七月十三日以前、赴京報到、十六日隨同開班聽講講習完畢後、回青同返、據稱講習情形甚好、獲益良多。

四、舉辦本市市區公私立小學校教員暑期講習班、關於舉辦第二屆小學教員暑期講習班事、自奉令後、即籌劃進行、並草擬經費預算、經呈准後、即於七月二十五日開班進行講習、所有學員均係市區及膠即兩區市私立小學校教員、計男學員一百人、（市區五十人膠即兩區各二十五人）女學員五十人、分甲乙丙三組、甲乙兩組、係男學員丙組係女學員、講習科目、除特別講演精神訓話教育講話、爲共同修科目外、甲乙兩組注重學術體育、丙組注重常識、勞作音樂、甲乙兩組係合宿訓練、丙組通學講習順安完畢後、於八月十五日發給證書。

五、選派第六期師資講習所學員、教育總署舉辦之第五期中學教員訓練、已經結束、繼續舉辦第六期中學教員訓練、於九月二十二日開學、訓練期間、仍爲六個月、本市教育局奉令後、選派東文書院中學校教員宮家琢玉、禮賢中學校教員劉漢儀等二人前往參加。

六、選派留日學生、教育局奉令選送三十年度留日學生一人、經選派經費選定市立中學高中畢業學生李質林、爲本市本年度公費留日學生、該生已於九月東渡。

七、舉辦市立鄉區小學校校長講習會、教育局爲補充鄉區各小學校校長之學識、並增進其服務能力起見、特利用鄉區學校秋假之暇、舉行市立鄉區小學校校長講習會、所有開辦計劃、及用費預算、經呈准後、於十月在市立師範學校開班講習、經過情形極爲順利圓滿、於十一月講習完畢、發給證書、計聽講七十一人。

八、運動會概況、三十年度本市舉辦運動會多次成績均極優良、四月十三日起、在第二公園體育場舉辦市長杯籃球比賽會、二十日比賽終了、兩隊獲得男子組冠軍、市立女中獲得女子組冠軍、五月四日協助居留民團舉辦厚生體育大會、五月十七日、在匯泉體育場舉辦春季運動大會、參加運動者凡四千七百人、並新加團體表演項目、六月十五日協助華北日本兩體育協會、舉辦中日交歡運動會、七月間選派田徑賽球類代表六十四人、參加華北都市交歡體育大會、並獲錦標多種、九月二十七日在匯泉體育場舉辦秋季運動會、參加運動者達五千人、十月間復選派田徑賽及球類選手七十九人、參加在天津舉行之華北選手權大會、獲得排球錦標及田徑賽足球亞軍、本市體育之發達可見一斑。

九、考察滿洲教育、本市教育局以滿洲自建國以來、一切文教設施、均突飛猛進、特派局內職員一名、第通本市中小學校教職員、前往滿洲方面觀察、教育設施、以作本市教育改進之助。

十、呈准強化治安運動實績、本市教育局關於歷次強化治安運動積極進行、業將本年五月分起、至最近經過實績造具詳細報告、呈送市署轉報政委會查核。

△三十一年度施政計劃

一、恢復鄉區小學校、本市教育比年來雖經本局積極整頓、力求普及、但鄉以經費及其他關係、尙有一部分未能恢復、因之少數失學兒童、仍在向隅、本局爲使本市教育一律均等起見、擬於本年度再恢復鄉區小學校、以資救濟。

二、繼續設辦中心小學、查籌辦本市中心小學一案、前於二十九年度計劃辦理、並已擬各中心小學之設備情形、查報在案、迄尙未能實施、擬於本年度再繼續籌劃辦理以資原...

三、舉辦小學教員檢定、查小學教育爲育才之本教師之優良與否、關係教育之前途至重且鉅、本市小學教員、資格適合勝任愉快者、固不乏其人、而暫時遷就者、亦所在多有、今已治安確保、自應淘汰劣弱、選聘賢才、本局擬於本年度內舉行、現任小學教員檢定試驗、以資甄別、而重教育。

四、繼續舉辦小學教員暑期講習班、本局爲使各校教職員、認識現代時勢、增長其教學能力起見、本年度擬仍利用暑假期間、舉辦暑期講習班、以期增進能力、並收觀摩之效。

五、設立新民教育館、查本市新民教育館、尙未成立、以便推進社會教育、擬於三十一年度設立新民教育館、以資推進社會教育、並擬聘請教育專家、及中日名流擔任講授以資補充學識健全頭腦、使本市民衆、均能明瞭東亞新秩序之眞諦、以增進民衆智識。

六、組織識字運動宣傳委員會、擬組織識字運動宣傳委員會、擬具有效計劃、以推進識字運動、遂行大東亞聖戰之認識、以肅淸文盲、擴大識字運動。

七、設立新民學校、本市新民學校之設立、三十一年度先成立五處於市區內、一俟辦有成效再行推廣。

八、舉行體操比賽會、擬於三十一年三月中旬舉辦本市各級學校體操比賽會、藉以觀摩研究體操技術向上。

九、實施市區學生體格檢查、以冀明瞭學生健康狀況起見、二十九年曾舉行市區各級學校學生體格檢查、三十一年度擬舉行二次檢查、以資比較。

建設事項

一、膠州路東段展寬工程、查膠州路東段交通頻繁、與濟南路相接處、爲六路之交口、經建設局擬具計劃展寬、並將該路交口處、同時修整、不僅增加交通效率、且足點綴都市美觀、所有指揮崗標準置警察崗位、及人行安全地帶等合爲一、全路延長一百七十五公尺、（原寬十五公尺）展寬二十四公尺。

二、魚山路展寬、及文登路西段展寬工程、查魚山路係市內通達匯泉之捷道、汽車往來不絕、每屆賽馬、或第一公園花開之際、車輛繁頻、惟路面寬僅六公尺、不敷應用、屢有車輛衝撞之虞、經建設局設計、將該路東段及文登路西段延長三〇〇公尺、（原寬六公尺）展寬爲十公尺。

三、青煙汽車路修復工事、查青煙汽車路爲膠東重要道路之一部、即本市通煙台之交通要道、數年來損壞甚、擬有修補之必要、又以該路與治安交通警備、均有莫大關係、由建設局測修計延長二六〇、〇〇〇公尺。（朱元）

業餘國劇社
十五日於禮堂彩排

本市近年以來、市面日見繁榮、各界人士、以公餘之暇、爲得到正當娛樂起見、於是紛紛組織劇社、藉作國劇之研討、本市已成立之劇社、不下十餘處之多、茲悉名票曹君華君、爲研討國劇起見、乃糾合同志、創立業餘國劇社、幾經籌備、大致已就緒、該社爲聯絡感情、特於月之十一日、在上海飯店設筵招待各界友好、俾作該社開幕之紀念、計到有新聞界、以及曹君之友好、本市名票、則多被約參加、濟濟一堂、不下百餘人首由該社社長曹君華君致詞、伸述個人研究國劇之心得、以及國劇所負之使命、繼由來賓代表答詞、略謂、當此大東亞戰爭開始之際、所有西洋在文化上之侵略工具、久在摒除之列、例如爵士音樂等、吾東方人士之戲曲與音樂、吾人宜深切瞭解其用意之所在、以我國舊有之國劇論、移風易俗、其裨益身心之點、不能謂淺、一般洋化者流、竟棄之如敝屣、舍己耘人、未免可惜、貴社在此復興東方文化之開幕、所負之使命與意義、均屬十分重大、希望貴社同人努力、以應時代之需要……云云、末由該社社長曹君華與本市票界名宿王心農君、各顯一曲、以助雅興、旋即攝影兩幅、以資紀念、聞該社定於月之十五日、假嵐山路大禮堂、作首度之彩排、戲碼已定、均極硬整、大軸爲曹君華之梅派名曲霸王別姬、屆時車水馬龍、定有一番盛況云。

商民踴躍獻金
祝皇威永久將士隆昌

友邦遂行大東亞戰、連戰連捷、捷報傳來、全民歡慶、本市中日各界商民感謝日軍、連日向當局獻金者異常踴躍、茲將昨日向憲兵隊獻金者芳名分誌於次：

本町故尾池學務未亡人、特於故尾池學務喪期中、向憲兵隊獻金一千元、作國防獻金、以表愛國熱誠、使當局感激不止也。

（一般獻金者）

青島飯店同業公會	二千二百元
天泰和	五十元
青島牛乳合作社	一百五十元
華人旅店	五百元
華人匿名	五百元
山本順治	二十三元
山本邁子	二十元
同生木廠	五十元
青島花具店	二十元
中西大藥房	二十元
中國銀行同人	一百元
交通銀行同人	一百元
謙和盛海味店	二十元
南興聚	二十元
元盛商行	二十元
瑞豐祥服店	二十元
毛耀東	一百元
毛紫石	一百元

醫藥界空前的新貢獻獨一高籌！遠勝他品

濕布罨療法用 粉末劑

本品具有敏銳深滲透性，一經施用，立刻滲入皮肉組織的深部直接發揮——鎭痛，消腫，殺菌以及調整血行等神妙作用……同時強化抗菌力，縮短治癒期，不但立感輕快，而且用法簡便價格低廉，醫藥界正在推獎採用有左列病症者請速試用幸勿捨妙法而甘坐愁城！

感冒　喉病全般
肺炎　肋膜炎
中耳炎　神經痛
無名腫　外傷
肩酸　牙痛
◎靈効無比

包裝　一百瓦裝　二百五〇瓦〃　五〇〇瓦〃

奉天加茂町 株式會社滿洲藤澤友吉商店 大連山縣通・天津常盤街
大阪道修町 株式會社藤澤友吉商店 上海寄勃路八號

得妙賴比

感冒　肺癆　嗓病

當地各大藥房皆有出售

D.1

武俠小說　臥虎藏龍傳

王度廬著　鏡海畫

第十三回　冰心熱淚少婦思纏仇　詭計陰謀老猾設陷阱【19】

聽得外面那鄉約、那梁二一、正在院裏史胖子說話、史胖子對着他們哈哈大笑、彷彿是一見如故了。楊麗芳坐在炕板子上、脫去了鞋、她的兩隻眼睛却不住瞧着那牆上的裂縫、檯燈就放在她的身旁、俞秀蓮是解開了衣鈕、抖一抖又穿上繫緊、並且把首飾都緊了緊、腰間的綢帶也勒了一勒楊麗芳也趕緊又穿上鞋。俞秀蓮却望着她笑了笑。這時屋外沒人說話了、可還有馬蹄聲的聲音、史胖子高聲唱着山西梆子腔、越唱聲音越遠、彷彿他已走出這院裏去了、並且唱了幾句就不唱了。也聽不見更聲、野外的風吹進那牆縫子、一連把屋門吹開了兩三次、俞秀蓮連站起來關了幾次門、楊麗芳是不住打呵欠、俞秀蓮叫她睡下、她躺在板子上却覺得很不舒服、眼睛閉一會睜一會、總是不敢安心去睡。俞秀蓮却把雙刀的鐵箱當作枕頭、她才一躺下、便閉上了眼、緊接着就發出細微的鼾聲。她這樣一睡、楊麗芳就更不敢睡了、雖然這時正當夏夜、可是風吹來却很寒冷、牢中的蚊蟲很多、在人的臉上飛着、地下放着一隻黑砂碗、碗裏有一點油、油裏浸着個紙捻、突突地發着暗淡的光線、有無數的綠色飛蟲、都圍着那點光線亂飛、還多一半是燒在燈裏燒死了。忽聽見窗外「咚」的一聲、楊麗芳一驚、趕緊立起身來、手還到槍桿、却聽窗外又是「咚咚」的一陣響、原來是隔壁院子裡地、緊着又聽兒馬嘶起來、遠處的狗也亂叫、楊麗芳就更不能睡了、她只得坐着想她北京的家庭、想起丈夫孟思昭、她心中很難受、急盼着快些把殺伯紳殺死把仇報了、好回到家去、此後自己一定永遠孝敬家、高興、要作個本分賢的良的媳婦、作個溫柔的妻子。她坐着呆想了一會、外面便一點聲音也沒有了、也不知史胖子回來了沒有、那梁二一?……她想：難道這家裏就是他一個人嗎？史鼓永遠也鬧不成、又是很可疑、、後窗縫子外風還不住的吹、星光還不住的向屋裏 眼。地上破碗的油已乾、光小如豆、忽然見俞秀蓮渾身來了、倒把楊麗芳嚇了一大跳。俞秀蓮却還像是很困倦、慢慢才站起身來、她說：「把那盞燈吹滅了吧？蚊蟲叫它招蚊子呢？你看蚊子有多少？」可得我都睡不着覺！」困眼朦朧地、說話都像沒有力氣、楊麗芳答應了一聲、下了炕、走過去蹲下身才要將燈吹滅、驀然見俞秀蓮只用一隻手就抄起了自己的那桿花槍向後牆縫子去扎、扎得眞是準確「槍如惡蟒一般鑽出牆縫到了外面、却聽外面有人號叫：「哎喲！哎喲！痛死我了！」楊麗芳疾忙站起身精神緊張、俞秀蓮却急急地分咐說：「快吹滅了燈！」楊麗芳趕緊用腳將燈碗踢翻、將火燄踏滅、俞秀蓮就將槍自外抽回、外面咕咚地一聲、像是一個死人倒下了。俞秀蓮將槍遞給了楊麗芳、她自己鏘然抽出了雙刀、兩個人都在屋中靜靜地站着、這時就聽史胖子在窗外很緊急地向屋裏說：「來的人很不少！幾十個、都是山上來的！已把村子 圍上了！快出來騎上馬走吧！是那小子給送的信、高大個兒的鄉約也是賊黨、快快快！」他說話都有些氣喘、俞秀蓮在前出屋、楊麗芳提槍從後出來、史胖子很着急地、就要開門、要一同騎馬殺出村去、俞秀蓮却說：「不要！現在騎馬闖出去一定要中他們的計！他們必然埋伏着絆馬索！」史胖子說「那他們要是大羣把這草垛要燒着了可怎麼好？」俞秀蓮說「不要緊」她令史胖子楊麗芳仔細防備、她獨自隱身在柴扉之後、隱了一會、就聽外面有濱濱地腳步聲和私語聲俞秀蓮等到外面的人快到了臨近、她驟然將柴扉一推、跳到門外、雙刀左右一分、立時就有兩人慘叫着倒地、其餘四五個人一齊掄刀向她進逼、她的雙刀如鳳翅疾展、展了三四下就又傷倒了兩人、此時有兩個都跳進了短牆裏一個被史胖子一腳踢翻、一個被楊麗芳一槍扎死、楊麗芳這時也精神奮發、她想着賈伯紳一定就是在這些賊人之中她忍不由已、就一手牽馬、一手提槍、闖出了柴扉、此時賊人進村來的愈多、俞秀蓮一人敵住了十幾個、被她的雙刀殺得東歪西倒、狼哭鬼叫。

今日節目

八、三〇　新民體操　北京
八、五〇　初等日語講座　北京　（第五六講）　四宮春行
九、一〇　華北時局　北京
唱　片　北京
空軍進行曲
汾河灣　厲太莊
九、三〇　新聞重述　北京
九、五〇　商情行市　北京
一〇、〇五　新民講壇　北京
友邦日本致勝之原因（一）
新民會中央總會部員　高烈夫
一一、五〇　唱　片　北京
新民會歌　董小苑
一二、〇〇　報　時　北京
家庭常識　北京
吃糖果的害處
一二、一〇　職業介紹　北京
一二、一五　娛樂節目　北京
一、架子大鼓
借傘　戴鳳林
二、相　聲
改良探母　廣　湯
一三、〇〇　新　聞　北京
一三、一五　魚肉蔬菜行市　北京
一三、二〇　唱　片　北京
捉放曹　曹天同慶
古城訓弟
一三、三〇　評　書　北京
飛龍傳（第二九一回）　品正三
一四、三〇　新　聞　北京
一四、五〇　娛樂節目　北京
一、琴　書
天宮報　翟青山
二、京音大鼓
大西廂　聯劫甫
一六、〇〇　臨時新聞　北京
一八、〇〇　兒童新聞　北京
兒童時間　北京
東直門小學學生
一八、二七　預報本晚節目　本台
一八、三〇　中等日語講座　北京
（第五六講）　發田信夫
一九、〇〇　藝術講座　北京
室內裝飾與日常生活
一九、二〇　行政工作報告　北京
一九、二七　各地行政工作　北京
一九、三〇　演　講　北京
東亞民族解放與我們的責任
新民會部員張洪濤
一九、五〇　播音劇　北京
新民話劇團
二〇、一〇　新　聞　北京
二〇、四〇　梅花大鼓　北京
黛玉葬花　郭小霞
二一、〇〇　京劇講話　北京
寶蓮燈　徐蘭沅
二一、三〇　地方新聞　本台
預報節目　本台
二一、四〇　單　弦　北京
勸夫戒花　果振文
二二、〇〇　報　時　北京
新　聞　北京
二二、二〇　京　劇　北京
紅鬃烈馬

日海州組合出帆

海州行　入港　出港
得春
迎春
元泰
濤水口行　瑞祥
石臼所行　永祥
華新
海川
新順
吉祥
大有
石島行　義順
太平

株式會社中村組
隱岐輪船洋行
協信海運株式會社
海州汽船同業組合
電話22四四五九號　三三七三號

本報代理雜誌部啓事

華北文化書局出版之各種刊物自劃歸本報代理後承蒙各界熱烈贊助銷路大增成績日進本報爲仰副讀者期望力維自身信譽起見特防推銷人員凡在外推銷此種刊物者均係送到雜誌後隨時按照所送冊數照價收取現金但絕對不准預收款項如各界不明眞相預交全年或半年者本報槪不負其保證責任俾絕弊端而免糾紛合行聲明如上即希各界亮鑒是荷

遺失匯票聲明作廢公告

逕啓者敝號持有之中華民國三十年十二月十六日中國聯合準備銀行天津行開出於字第八六六九七號斯宜藥房抬頭中國聯合準備銀行青島分行付款匯票一紙計國幣三千元整今已遺失除向該行照章掛失止付外特此合報聲明該匯票無論落於何人之手槪行作廢　青島峯天路一〇八號斯宜藥房啓

遺失聲明

茲有去年於十二月十七日由博使安同源字第一七八二九七號匯票一只計洋五千五百元正又林祥號由博使安源順德名下大阜銀行照付第一七八二九四號匯票一只計洋一千元止不慎遺失除向該行掛失止付外特此合報聲明嗣後無論落於何人之手槪作廢紙　博山林祥號公祥號仝啓

遺失聲明

啓者茲有烟台義豐昌立青島義豐昌照付第四四二一、四四三、四四四號匯票三只計幣三千元又烟台福順成立青診順照付二一號匯票一只計幣一千元又烟台德餘立青合成興照付四二五號匯票一只計幣一千元又烟台德餘立青康記照付四二六號匯票一只計幣一千元又烟台福慶堂立青福興祥照付第一二三號匯票三只計幣三千元又烟台益聚蚨立青寶豢棧照付三號匯票一只計幣一千元不慎遺失除向各號掛失票停付外特此合報聲明該票嗣後無論落於何人之手槪作廢紙　駐青恒昌隆內德興順劉仁卿啓

鴻興茂福記緊要啓事

敬啓者敝號經理王壽堂君另有他就辭去職務嗣後王君之一切行動及其債權債務等等槪與敝號無涉所有敝號一切事宜經股東會推選股東鄧芸秋宋品五方擔一共同負責辦理特此合報聲明　鴻興茂福記謹啓

緊要聲明

啓者本號因事清理一切號務統由本號監理孫寶乾負責調整職員大半解散所有留存職員對外討取賬款均以洪記號收據爲憑恐未週知特此聲明　濟寧路洪記號啓

緊要聲明

緣於本年九月間有劉俊亭（即劉學紹）發起與苗壽亭王德亭三人夥設俊豐行始由他一人獨資推辭時款項未到舖墊用途着苗壽亭等負担旋創設籌備仍無分文加入結果因力量不足惟有刃行股東昨經各股東聲明倘劉俊亭資本充給苗壽亭情願將舖墊讓渡劉俊亭廿願退出俊豐行當立退出字據以後該行營業盈虧與劉俊亭無干再俊豐行自開辦以來劉俊亭不但分文未出並假本行名義私出匯票招搖借貸等情俊豐行槪不負責恐未週知特此聲明　俊豐行　苗壽亭　王德亭　仝啓

遺失聲明

啓者敝人前在警察局領有第一五四〇九號脚踏車牌一枚一時不慎連同脚踏車一併丟失除呈請警察局註銷外特此聲明作廢　趙世欽啓

遺失聲明

茲將第一〇七〇一號脚踏車牌一只不慎連車一併被竊除呈請警察局註銷外特再聲明作廢　壽光路一號瑞豐恒啓

招募麵包匠

優良麵包製造職人

陽谷路卅九號　博多屋麵包舖

遺失聲明

敬啓者敝有三十年由青島天和興立青島本櫃照付劉和暖名下三九二三號匯票一紙計國幣一百元整因一時不慎遺失除向該號掛失止付具保將款如數領出外特再登報聲明此票無論落於任何人之手槪作廢紙　敝博愛齒科醫院謹啓

遺失聲明

逕啓者敝人張守才係青島頤中煙公司工人於本廠領有印八八號工人證一紙及本市所發之二三三二八八〇號居住證一紙於日前不慎一併遺失遍尋無着除向警察局及廠面請求補發外嗣後該證無論落於何人手中槪作廢紙特此聲明　東鎭清和路七十一號張守才啓

遺失聲明

敬啓者敝人向在青島稅務局服務領有一六三號證章一枚因不慎遺失除向稅務局聲請註銷外特再登報聲明　程勳初啓

遺失聲明　第〇四五五七九號居住證遺失聲明作廢　山東路五二號高東云啓

遺失聲明　第〇二三七四六號居住證遺失聲明作廢　滋陽路五二號邵澤啟啓

遺失聲明　第二二九〇五〇號居住證遺失聲明作廢　東鎭威海路一二二號薛貴公啓

遺失聲明　第〇二〇六九九號居住證遺失聲明作廢　東平路四一內一一號譚雲作啓

遺失聲明　第〇二三九四〇號居住證遺失聲明作廢　滋陽路第九平民住所內二一號李恩悅啓

遺失聲明　第二〇二三四四號居住證遺失聲明作廢　荷澤二路二〇號陶本祿啓

遺失聲明　第二三六六三七號居住證遺失聲明作廢　人和路八二號鄭燊修啓

遺失聲明　第〇〇三三二六號居住證遺失聲明作廢　即墨區西閣外十三號葛淑熙啓

遺失聲明　第二一一五六號居住證遺失聲明作廢　李村支路四號十二戶李玉强啓

遺失聲明　第〇七八一九六號居住證遺失聲明作廢　團島一路一號附一五一戶孫來順啓

遺失聲明　第〇〇一一六五號居住證遺失聲明作廢　山東路一四九號李廣元啓

遺失聲明　第一四二三五四號居住證遺失聲明作廢　寧波路二六號曹樹仁啓

遺失聲明　第〇五六六八七號居住證遺失聲明作廢　四方路四七號張華根啓

遺失聲明　第〇五六〇三七號居住證遺失聲明作廢　四方路十八號內六號張石亭啓

遺失聲明　第四三〇二二一號居住證遺失聲明作廢　李村區西韓哥莊二四三號劉可綸啓

遺失聲明　第二一九八六號居住證遺失聲明作廢　濟寧路三九號內四號王晉忠啓

遺失聲明　第二七五〇七四號居住證遺失聲明作廢　萬壽路五五號王唯誠啓

遺失聲明　第〇三〇〇四三號居住證遺失聲明作廢　張雲德啓

遺失聲明　第一〇九五五一號居住證遺失聲明作廢　膠州路五二號朱順根啓

遺失聲明

敬啓者敝人在廣西路郵局存款用王瀛華印四字方章因不慎遺失除向郵局更換新章外特此合報聲明作廢　王瀛華啓

本報營業局　電話　日人用二二四一〇　華人用二二〇六〇

海狗强腎丸

增加身體的健康　增加夫妻的愛情　增加兒女的生育

此丸用眞正海狗腎配以珍貴藥料製成、能有固本扶元之功、反弱爲强之效、初次試用、卽覺精神舒暢、胃口頓開、再服自然增加血氣充足、腎部堅强、耐久百戰不弱

一、治先天不足後天失調　一、治腎虧陽萎　一、治勞心過度腎弱　一、治精寒遺洩　一、治酒色過多精神衰弱　一、治命門火衰夜多小便　一、治青年早婚元陽不固

定價　大瓶三元　小瓶一元五角　加五送貨　凡購一瓶加送一瓶（買一打送半打）

（廣東愼芝堂出品）

廣東藥品商店總經理　青島山東路　電話二七一七九

北京路大合發藥房　山東路廣安大藥房　台東三路濟南藥房　博山福成祥　滄口仁發藥房
天津路競東大藥房　山東路至誠大藥社　一路廣東商店分銷處　李村仁德大藥房　雲南路同濟大藥房
北京路長春堂藥房　膠州路同春堂藥房　威海路共和大藥房　金鄉路太和藥房　四方子僑大藥房

小兒聖藥

李琴圃福幼餅

擅治小兒食積腹痛面黃少食發熱咳嗽嘔吐瀉痢等症

每瓶六角　藥房均售

琴圃兒科醫院發行　果縣一路九號　電話二四四七六號

梅毒立即收効

內服祛梅劑

伯爾子丸

體毒·各期梅毒·尤其潛伏期·胎毒·瘡毒以及一切梅毒性疾患。

梅毒之危險，實在經過一期感染初期後，進入所謂潛伏期時非常危險。因爲毒菌，却在身體內部，破壞蝕腐內臟各器官以及骨髓和腦髓，如此漸自强大其勢力，遂久將身體弄成廢人，遺者不免夭亡，不然將毒染至妻子害及子孫，想來實有戰慄之感。以是既施治療，務必徹底斷根。

本劑伯爾子丸，係最進步的內服祛梅淨血劑，因以內服一法既無如注射之繁雜或某種禁忌，却將毒菌徹底殺盡，而與大小便一同排泄，同時又以獨自作用，即將腸胃—內臟器官根本賦活，以强全身新陳代謝機能，又將血液淨爲新鮮旺盛循環，故可在安全中，斷除一切梅毒，以築强身之本。

●包裝十二日量　三十五日量　七十五日量　各大藥房出售

總行　北京　鈴木日本製藥所

各有名大藥房均有代售

內服驅梅劑

爲驅梅·梅毒豫防必須之靈藥！

新阿斯拔爾撒

梅毒之治療，不可缺有砒素驅梅注射劑，是人周知之事實也。然而此砒素驅梅注射因係容易變化之藥物，故不易製成粉末，或片劑而服用，只能靜脈注射。因此非經醫師的手續不可，又在婦女或小兒之治療，往往有困難，故有不得已而中止等缺點。本劑「新·阿斯拔爾撒片」爲完全補充砒素驅梅注射之缺點計只將砒素驅梅注射劑化學的集成之一部分變更，而改製爲容易服用之片劑，所謂內服的砒素驅梅劑也。因之其治療効力非常偉大，卽除砒素驅梅注射劑以外之任何藥劑，絕不能比肩，且其服法，極是簡單，卽如普通片劑同樣，只需內服一法卽收偉効。更對于「阿梅巴紅痢」「瘧疾」以及豫防梅毒，亦見奇効，業已有定評者。

主治各症　凡一，二，三期梅毒，以及梅毒之續症，無論病勢輕重，均能藥到病除，此外如瘧疾，阿米巴痢疾，腫脹症，熱帶腫症，鼠咬熱，楊梅瘡，皮膚病，梅毒豫防等。

包裝　二〇片　五〇片　一〇〇片

萬有牌子　Banyu

有名大藥房均售

製造總發賣處　日本·東京·日本橋

萬有製藥股份有限公司

青島總售處　波蔭春陽堂　青島寧天路二三五號　O.S.A.I.

人類的救星·驅梅之聖藥

不必憂慮！只因醫學的飛騰進步，竟有超過六〇六的新治梅藥出現，便是

此藥—去毒鉍斯奇効偉大，將向來所有的驅梅藥的價昂，延期，不徹底，以及發生不良影響等缺點，一掃無遺，在筋肉或皮下可以自由注射，單用既可完全收効，如與六〇六號併用，治癒更快，底確是治梅藥中的泰斗。發賣以來備受醫家及患者的熱烈贊揚，足見神効驚人，請速試用

各大藥房均有發售

北京市西單北大街一六〇號　奉天市大和區浪速町十一　田邊藥品株式會社

去毒鉍斯

光陸大戲院

平度路二十二號　電話二七八三〇

循環開演　座價　一元　九角　七角　加一成

今天兩大貢獻！初次到青大技術王！

轟動滬上名滿南北武術先鋒！

臨別紀念　最後三天　演畢離青　決不挽留

（表演最新技術多至四十餘種）

墨西哥技術團

今天更換全新驚險恐怖節目緊張驚心

同時加演　古裝歷史宮闈巨片　電影皇后　胡蝶主演

絕代佳人

富麗堂皇！古色古香！

樂平安

…路二十一號　電話二五一四八

時間　每日一點三點五點七點九點開演

票價　池座一律一元　學生兒童七角　加一成

今日特選空前名作

國泰公司開幕首次貢獻壓倒一切歌片巨軸

吳村編導最新社會悲劇

周璇　白雲　主演

慕容婉兒　龔秋農　尤光照　合演

（金嗓歌星新歌總匯合）

天涯歌女

名曲如雲層出不厭新歌似雨貫耳聯珠

狂歌拚醉：忘頭心恨。低唱緩彈：唱到淚流雙。

全劇：悲諧合調　內容：價值非凡

映期無多　請速光臨

（優待券暫停通用）

新華大戲院　東鎭分院

遼寧路六十三號　電話三〇五五六

徐劍鰲　劉美君　朱鈞培

蘋豔秋　陳永春　劉俊華　徐劍豪　劉遐卿　陳翠仙　劉芝蘭

今天午戲　花田錯　興隆會

今天夜戲　七本　武則天

票價　樓上一角　律九　下四分

金城大戲院

大森西（同記）二十二號

武生泰斗　坤伶首席

劉俊文　張豔卿

文武老生　老工正生　坤伶花衫

劉英蘭　劉俊源　劉蘭秋

開演時間午十二時夜六時

夜戲　珠簾寨　神亭嶺　碧玉簪　界牌關

每逢星期六、日午戲准演

座價　池座十排一元五　池座後排一元　樓座一律一元　碼票三角　外加觀覽捐一成

售票時間　每日上午十時

先期售票　對號入座

東鎭慈光大戲院

雲南路二十三號　電話三一六八八

國歷新年　提早上午十一時起　開幕　循環演

座價　優等三角　兒童學生二角　加捐一成

今天公演　滿洲映畫協會有聲愛情巨片

李明　張敏　劉恩甲　主演

悲哀　傷心　悽涼　慘痛

愛焰

使你痛　使你哭！　流淚　悽涼　傷心！

下期公演　典型母親

中和戲院

青島山東路北首電話二二六二三

黃寶岩　張文琴　婁亞儒

茹福麟　孫慧霞　楊壽山　韓子峯　秦月樓　劉湘臣　桂雅卿

午一時開五時止夜六時開11時止

午戲　全部香蓮傳

夜戲　十二本西遊記

午價　樓座每位三角　池座每位五角　碼座每位七角

夜價　池座前十排一元　後排一律一元　樓座每位五角　碼邊座每位三角　加捐一成在外

經濟

敵性經濟一體剔除
華北金融積極强化
樹立對策實現中日經濟提携

天津通訊 大東亞戰爭勃發以來，英美對東亞經濟侵略之經濟勢力，早已被摒除共榮圈之外，英美在中國內地之權益，以爲阻撓中日經濟提携之英美租界銀行及一切金融機關，皆由此次戰爭而被友邦接收保護管理，藉以資助華北經濟之建設一途，逼入租界之民間資本，今亦已積極參加中日經濟提携，謀東亞新經濟之復興，目前華北關係當局對樹立華北金融政策問題，已極力籌劃，然强化華北經濟計劃中第一要義，即需民間資本之參加，是以時局方面，除對全華北金融機關之物價物資問題，以期抑制華北通貨膨脹等問題，加以考慮外，對民間資本之參加，藉以實現眞誠之中日經濟提携之重大問題，亦進行商討中云。

麵粉仍趨軟化
雜貨又見續升

本報特訊 本市麵粉市交易，近數日來，仍有下降之情勢，十二日之麵粉市交易依然軟化，當地各牌麵粉，各落二角，惟碼粉平和未落，今市雜粮交易，尚屬平和，升降細微，惟火車芝蔴微升二元，其他雜粮價格升降，茲誌要價如下：

麵粉市
雙鯨粉 二十一元八角
火磨粉 二十元〇八角
飛英粉 二十元〇七角
游魚粉 十九元八角
龍鰕粉 二十二元五角
金釣粉 二十二元四角
汽船粉 二十二元四角
三菱粉 二十二元三角
三井粉 二十元〇四角

雜粮市
膠州小米 二十七元五角
膠州元豆 二十四元
膠州小麥 四十三元
火車高粮 十九元
火車包米 二十二元
火車元豆 二十二元八角
火車莞豆 二十二元
火車小麥 四十二元
火車小米 二十四元五角
火車芝蔴 五十八元
濟南吉豆 二十四元
濟寧吉豆 二十一元
高密小麥 四十四元
青口元豆 二十三元八角
青口豆餅 十六元五角
本街豆餅 十五元五角
本街生餅 十七元七角

宗輿新一號稻 一百二十一元
宗輿二號稻 一百〇八元
十支眞檀香木 一百五十五元
一三赤木 五十五元
威字粉料 二百六十七元
其千朵 一百〇五元
海上海帶 四十六元
海國海帶 四十六元
本色古月 八十八元
明星古月 八十六元
扇面皂 二十五元五角
大包飛輪生粉 六十三元
大包麒麟生粉 六十三元云

本報特訊 本市雜貨市、近來又有續漲情勢、然漲勢尚不甚猛烈、銷下亦不甚廣、茲誌近中所妥各價如下：
忠興老一號稻 三百四十七元
忠興二號稻 一百十二元
忠興新一號稻 一百二十四元
振濱老一號稻 一百十元
振濱新一號稻 一百四十五元
公興新一號稻 一百二十四元
公興二號稻 一百〇八元

各色紙張
又呈升勢

本報特訊 本市各色紙張交易、前曾一度升漲後、卽平穩一時、不見再升、然近日以來、又呈不上升情勢、富士紅及黃綠色大板紙、各徽升二十元、報紙料竟升數十元、其他各色紙張、升降尙屬細微、茲誌近中安價如下：
提尿紙 十六元五角 十九元
原方稿紙 二十九元 三十三元
龍屏紙 二十九元 三十元
改方稿紙 二十八元 三十元
義和海紙 三十元
一二柏字毛太紙 八十一元
東洋報紙 九十二元
西洋小件報紙 五十三元
西洋大件報紙 五十二元五角
裕盛茂大廣紙 一百二十元
裕記大廣紙 一百十元
乾盛京稿紙 八十一元
李茂昌元書紙 六十元
百吉正大廣紙 一百十元
梓油記刷海紙 十七元五角
元興福表辛紙 三十六元
朱德豐表辛紙 三十五元
加色表黃紙 六十五元 七十二元
加色顯黃紙 四十九元 五十元
新富士紅大板紙 七百元
黃皮三K大板紙 六百一十五元
灰皮三K大板紙 六百三十元
K三〇令綠大板紙 七百元
K二〇令黃大板紙 七百元
一二令報紙料 六百四十五元云

香港蔴袋
逐漸迴落

本報特訊 本市香港蔴袋交易、前曾一度漲出六元關外後、繼卽徐徐迴落、退至五元左右、近數日來、人情轉佳、故蔴袋交易漸見好轉、而又以十二日之蔴袋交易突然迴升數角、以五元五角五分之價安價、以今市情勢測之、似有再升之象云。

北京廠甸巡禮
遊人不多將候新正來臨

北京特約通訊 新年已經過完、舊年還沒有到臨、在此期間、每年是京市最有意趣的時候、今年依舊是一樣，既興高彩烈的過了新年，事實上吃喝玩樂的事事已無有盡有，可是這際增加一歲，馬上便結束了過去一年的光陰，瞻情形，好像未必十分甘心。不信考查一下，準備過年的人們還是有腫脹的勁，不是對於舊年依樣感覺濃厚的趣味是甚麼呢？

專以廠甸而論，這一個習慣上傳遞下來的組織可以說十分有趣味，不到過年不開放，不到過年是一塊荒涼希稀的小空地，一到過年一開放，立刻扶老攜幼，遊人如蟻起來。現在由新年元旦起，廠甸是開放了，並且開放的期間是十天，八天已過，行將期滿，那些風車、糖葫蘆，以及賣吃食的小販，倒是想趁這新年着意的發財，舊書攤也不甘後人而擺在大道的兩側陳列着。然而遊人呢，却不太擁擠，參加遊逛的人也沒有多大的精神，原因呢，就是等待舊年的正月，那時候廠甸還要開放，並且開放的日子較比長久，再說正是放春假的時候，無形中開着也不忙，大家一塊兒開事，廠甸走走吧，男的看看女的，女的看看男的，勢必一天比一天熱鬧。現在，逛廠甸第一沒人穿上嶄新的衣裳，衣裳不新用什麼買心呢？第二所供與所求的東西太多，書呢，是要買再看，風筝呢，是要風起來的時候去放，至於豆汁，現在熱肉腸子不吃，喝上一口也不見得有味吧？所以新年後的這個廠甸，雖已開放，竟像戲院中所唱的第二齣戲，不管唱的人如何賣力氣，看的人則是不十分留意的。況且新年後，氣候風在不住的吹送，所以預料舊年的廠甸，一定比現在熱鬧，因爲京都的無論商人，均在盼望之中的新年呢。盼年之心切，由各乾菓店中之銷路暢旺上看可以見到一般了。

生油米突然迴落
棉紗布徘徊於沉悶途中

本報特訊、本市期現生油米市、近數日來、因受出口通暢之提攜、以致突飛猛晉、連日來、迭成高峯、但因既達極顛、難免退縮、故十二日之現生油縮一元、現生米市、各商進貨銷下雖住、但非惟未升、且退仍緩、銷下活潑、故安價仍有伸展之象、過礦安數亦極可觀、西南口生米四十六元、火車生米四十五元五角、定期生油米市、於此凶湧澎湃潮流中、似有再起無力之象以因之市況返覺疲滯、且洋商不見動作、反稍事吐售、故存貨頗受壓制、率多出籠、雖開拍後掙扎一時、終以再起無力、而告後退矣、後場人情猶豫、均在徘徊途、故亦無力伸展、於平平境況中收市云。

本報特訊、本市期現棉紗布市、近日雖生油米暴升無已、但棉紗布未能提起、始終徘徊於沉悶途中、伸展極爲不易、十二日之現棉紗布市、人情仍懷觀望之態、不思伸張、其沉悶狀態、仍難打開、定期標布交易、開拍後即呈低垂之勢、繼以交易寥寥、竟逐步下降、前途如現銷不見好轉、期布亦難望其好轉云。

內外市况

本市市况
（十二日）

○棉布現貨前場	
一月期	43.60
最高	43.65
最低	43.40
收盤	43.40
成	2175件
二月開	44.10
最高	44.20
最低	43.90
收盤	43.90
成	1450件
○生油現貨前場	
一月開	89.00
最高	90.10
最低	88.90
收盤	89.00
成	172車
二月開	88.50
最高	89.40
最低	88.00
收盤	88.10
成	120車
○生米期貨前場	
一月開	45.60
最高	46.10
最低	45.60
收盤	46.00
成	60車
二月開	45.70
最高	46.10
最低	45.70
收盤	46.00
成	150車
○棉紗現貨	
10支	
三B	920.00
16支	
銀月	1300.00
	1350.00
五星	1350.00
寶船	1380.00
寶來	1360.00
20支	
寶來	1445.00
豐島	1435.00

○棉布現貨	
雙雁	45.30
花鳥	45.75
綠月	41.70
三桃	41.35
龍門	44.70
○土產現貨	
生油	89.00
成	300簍
生米	45.00
	45.50
成	3280包
牛油	85.00
○麵粉市	
雙鯨	21.80
火磨	20.80
飛英	20.70
游魚	19.85
龍鰕	22.50
金釣	22.40
三菱	22.40
汽船	22.30
三井	20.40
○雜粮市	
膠州小米	27.50
元豆	24.00
小麥	43.00
火車高粮	19.00
苞米	22.00
元豆	22.80
莞豆	22.00
小麥	42.00
小米	24.50
芝蔴	58.00
濟南吉豆	24.00
濟寧吉豆	21.00
高密小麥	44.00
青口元豆	23.80
青口豆餅	16.50
本街豆餅	15.50
生餅	17.70
○棉布期貨後場	
一月開	43.30
最高	43.30
最低	43.20
收盤	43.20
二月開	43.80

最高	43.80
最低	43.60
收盤	43.60
○生油期貨後場	
一月開	88.80
最高	89.50
最低	88.80
收盤	89.40
二月開	88.00
最高	87.80
最低	88.80
收盤	88.30
○生米期物後場	
一月開	45.60
最高	45.80
最低	45.60
收盤	45.80
二月開	45.60
最高	46.10
最低	45.60
收盤	46.10

海外市况

○東京短期前場開盤	
新東	135.20
新鉑	93.40
滿鐵	68.10
三菱重工	59.60
日魯	73.50
礦業	60.60
○天津雜粮市前場	
生油	
一月開	84.00
最高	86.00
最低	84.00
收盤	84.30
二月開	85.50
最高	86.70
最低	85.30
收盤	85.80
生米	
一月開	38.50
最高	38.50
最低	37.70
收盤	37.90
二月開	39.70
最高	39.80
最低	39.00
收盤	39.23
高粱	
一月開	17.05
最高	17.10
最低	16.80
收盤	16.90
二月開	18.10
最高	18.10
最低	17.85
收盤	17.87
黃豆	
一月開	23.15
最高	23.15
最低	23.00
收盤	23.00
二月開	24.10
最高	24.29
最低	24.07
收盤	24.13
黑豆	
一月開	21.50
最高	21.30
最低	21.40
收盤	21.47
二月開	22.60
最高	22.80
最低	22.59
收盤	22.62
玉米	
一月開	21.00
最高	21.25
最低	20.90
收盤	21.00
二月開	21.90
最高	22.22
最低	21.90
收盤	22.01
○北京雜糧市前場	
高粱	
一月開	15.40
收盤	15.65
二月開	12.50
收盤	16.60

各地

京新民學院教職員學生
向華北日軍獻金

北京十二日中華社電 爲協力大東亞戰爭之必勝邁進來華北人士獻金運動，已達白熱化，國立新民學院全體教職員學生及畢業生，爲表現擁護大東亞戰之熱誠已聚集一萬二千一百十元一角，作爲大東亞戰之獻金，並於十日下午五時，由該學院部敎授畢業學員代表周福山、在校學員代表何肇基等，連同中日兩國文字書就之大東亞戰爭勇士慰謝文，呈獻於華北軍司令部，茲誌謝文原文如左：
敬獻大東亞戰勇士慰謝文：
桓桓我士、糾武英揚、正義興師、旗鼓堂堂。西摭山岳、東控大洋、北拒魍魅、南逐魍魎、氣澈雲霄、翻波長江、皇曹子孫、日月爭光、何勞我師、戰無偃緩、何袁徵軒、戰宗喪將、滅此朝食、與君犒觴、謹祝凱旋、東亞之光。
國立新民學院同學會員教職員全學生謹獻。

保定舉行
日華必勝祈願
同時並舉行街頭募金

保定通訊 逢迎首次大詔奉戴日、保定將於午前九時舉行，同時由九時二十分起、保定軍組保市總動員開始清掃市街、官民及中國側代表參集保定神社，一同作大東亞戰必勝祈願後、於神社廣場舉行祓齋讀詔書奉讀式，繼則於該處舉行對獻納機保定號獻金之感謝狀贈呈式、到吳河北省長以下、日華各代表自由鈴木特務機關長贈呈謝狀，事畢，由午後二時起、國婦會員保定婦女防諜團等、日華共同設置白衣勇士並作募集街頭獻金及同樂品收等，勤勞奉公，當夜有時局新聞電影及燕京少女歌舞劇團之飛行機獻納公演等，此具有重大意義大詔奉戴日，遂在熱烈中閉幕矣。（圖係街頭募金實況）

蘇北回教發展
徐州設本部

徐州特訊 蘇北回教發展擴充推進，已在各縣普設分部，徐州方面，則設有本部云。

徐市教育科
改擴爲局

徐州特訊 徐州市公署原爲計有社會局，工務局，警察局，財政局，敎育事業則由教育科辦理，現在敎育科擴充爲局云。

天津海道署
整頓地方款產監理會

天津通訊 津海道公署，以所屬各縣地方款產監理委員會，係監察整理地方財政事宜機關，曾於二十八年二月，令各縣成立，並頒發組織辦法並辦事細則，各該縣義經正式組織，頗具三十一年開始，各縣之此項委員會，對於地方款產，眞監察，切實整理者，固有多人，而形同虛設者，對於地方財政，漠不關問者，實居多數，但此情形，殊屬不合，該道署爲嚴加整飭，以冀實行監理各縣地方財政起見，特通令對於該機關認眞辦理，各縣地方款產監理委員會，未成立者，應即日成立，並對於地方款產，務須隨時實際整理，而關於一切收支款項，尤應照章認眞監察，總期款不虛糜，藉蘇民困云。

德大使館情報囑託
向日軍獻金百元

北京十一日中華社電 北京德氏大使館情報囑託雷爾斯泰因、爲表現其對大東亞戰爭盟邦日本必勝之信念，於本月八日，以華北日軍報道部齋藤中佐爲介獻金百元，並陳述今後願繼續提交齋藤中佐，及如關係官員，均極感激，按該氏爲海通社記者，現負有德大使館報道團係仕務，乃生活樸素人格高尙之士云。

華北實業總署
積極推進造林

北京十二日中華社電 華北政務委員會實業總署鑒於森林不但可以調節雨量，有助農產且爲建設上要原料，頃已由該署農林局高級技術人員，擬定華北各省育林計劃，內分苗圃方法地域，選擇苗圃，設置苗圃，保護造林實施等數項，對於造林有關各事計劃極詳盡，並預定自今春起，逐步實行，且分咨各省市按照該項計劃早作準備工作，以使將來實施云。

徐市長新國民運動
分期實施

徐州特訊 徐市長周思觀，近提倡新國民運動，實施期，全年分一期，第一期由一月至六月，第二期自七月至十二月，現止實施第一期，第一月爲時間嚴守，第二月規則嚴守禮讓實行，第三月勤勞奉仕，第四月親善，第五月節約運動，第六月反省運動。

北京大街設立
廢物投入箱

北京通訊 適應大東亞解放戰爭時局，京市官民，一致奮作友邦日本後盾，協力並進，除嚴厲封鎖物資流入匪區之外，並厲行生活節約，以其所省，用作獻金，廢物利用，亦在實施，大街設有廢物投入箱，以便行人在意云。

北京預防天花
實施種痘

北京通訊 自天津天花流行之消息傳來後，京市又因猴子街已發現惡性天花，故市當局對於種痘運動大形展開，無論旅行居住者，均須一律接種，關於來京之旅客及旅店之衛生檢查，尤爲嚴厲。

告訴做母親的
關於孩子們的事
這是妳的責任，不要忽略

因爲兒童時期是一個人的建築基礎的時期，然而孩子們自己又是什麼也不懂得的，這責任當然的都要母親們來負，所以有很多的事情，應該是由母親們去觀察和辨識，不容些微的忽略。現在，這裡有幾個關於孩子們的問題，請做母親的注意：

小心嬰孩的眼睛

人體上各部的組織，以眼爲最柔嫩，而且全部露在頭蓋骨外面，和內耳的受頭蓋的包圍和保護不同，所以眼部自身保護的構造是很完備，而又很巧妙。眼瞼能遮蔽眼球，睫毛能抵擋塵埃，在眼瞼的邊緣，還有各種分泌腺，有的分泌着以滋補睫毛和眼球，這叫做脂肪腺；有的分泌眼淚，這叫做淚腺；眼淚的保護功用很大，淚腺幾乎繼續不停地分泌微量的眼淚，藉以滋潤眼球的表面，並掃除足以傷害眼球的塵垢，或其他微粒。但在初生的嬰孩，至多須到四月以後，才能完成分泌眼淚的機能，所以嬰孩的眼，須特別加以人工的保護，他的又柔嫩又乏自身保護機能的眼，切忌接觸陽光或塵垢。

孩子爲什麼哭了

小孩子有了病，他不會用話來述說，他所能表示的，只是筋肉的工作，和顏面表情罷了。在小孩子病的時候，最習見的現象就是哭，所以母親們只有憑他的哭來注意他的疾病了。

生後六個月小孩子的哭聲：用力高聲，是表示不自在，這時要代他按摩一下。哭時欠伸，是表示睡眠不足。高聲用力哭，頭向左右動，是表示頭痛或耳朵痛。腿部緊縮用力開嚴的哭，是表示腹痛。哭聲哀哀而不出淚，是表示飢餓。一週歲以後小孩的哭聲，眼睛張開，含淚，哭聲不大，還是表示抱法不好，或者是草針刺身。眼睛張開，無淚，頭左右轉，並且咿咿的哭，這是表示不耐煩。眼睛半開，含淚，並且咿咿的哭，這是因爲躺的不好，被褥不平。眼睛半開，流淚很少，哭聲帶音調，這是表示飢餓，或是口渴。眼睛張開，無淚，高聲的哭，一邊用力伸手動脚，表示要運動。突然皺眉，縮脖，混身顫戰的高聲哭，是表示受了驚嚇。兩腿緊縮，並且高聲的哭，是表示肚痛。臉上現紅色，流淚的哭，是表示頭臉疼痛。

不要給孩子穿得太厚

孩子們所穿的衣服，只消以適宜爲度。過薄固然不可，過厚亦絕不相宜。普通人都以爲小孩子的皮膚薄弱，容易獲得感冒，所以做母親的，往往給他穿了很厚的衣服，其實這才是容易叫他患感冒呢。因爲衣服着得過厚，發汗一定非常之多。這多量的汗，當蒸發的時候，從皮膚奪去多量的熱度（物理學上叫做蒸發熱），皮膚便立刻覺到寒冷而要受感冒。還有，發汗過多的人，他的身體容易更成虛弱，所以衣服過厚，其害處反而來得大。我們仔細的觀察，貧民階級的小孩子，一年到頭，赤身露體的時候很多，但是身體極强，這都是養成了習慣，所以皮膚的抵抗力增强，因此，終年也不怕獲得感冒。但是中等社會以上的小孩子，抑萬萬不能和他們來比。由此，可知鍛練皮膚以後，抵抗力就增强，不但可以免却感冒並且還可以預防各種疾病。

注意乳兒的大便

乳兒的大便，少有人注意，其實就養育上說來，非十分注意不可。因爲這時候小孩子還不會說話，消化的好不好，無從知道，除了觀察他的大便之外，方法殊少。

青色便爲受了驚。白色便是受了寒。深黃色便是受了熱，細米狀便是食傷。金黃色軟膏狀有酸性臭味的便才是康健的。

孩子的消化器

大概妳不知道，小孩的消化器很長，它和身長的比例，大於成人的消化器與其身長的比例。就是成人的腸，大約比身長大六倍。而小孩則達六倍以上。這是爲什麼呢？是因爲小孩的腸壁吸收滋養分的力量（滋養分到了腸裡，腸壁慢慢的把他吸收之後從血管輸送到全身）比較成人來得弱，所以他的腸管就不得不長。腸管長了，滋養分在腸子裏留的時間就多，吸收作用因此也可以充分之工作。再者小孩的滋養分，不但是供給他的生活，並且還要靠他發育身體，所以比成人更爲重要。

孩子們的良藥

此外，更重要的事，做母親的應該給孩子們選擇一種良藥，若素是對孩子最有益處的，若素能夠幫助母親們所觀察不到的地方，防患萬一的不小心，因爲若素內含有大量促進發育，營養身體的成分。每日服用，可以使孩子們身體的各部組織達到健全，增加體內的抵抗力，强化消化器的吸收及消化機能，獲得食品中所不足的營養成分。因爲味道甘美，絕無一般藥品的苦澀，所以不論大小孩子服用均宜，乳兒服用牛乳時合以若素，可以避免因牛乳所起的消化不良及營養障礙的弊病。如果乳母服用若素，可以使乳汁增進，母子並獲營養。斷乳之小孩服用若素，能夠免去離乳期間的諸多痛苦，學齡兒童服用若素，增進腦力，避免學齡期間易患的各種疾病。且若素對於姙娠婦服用，不只有益胎兒，更能避免姙娠期的所謂害病，而促產褥期間速復健康。若素中瓶三百片，可以服用二十五日，新定價一元七角五分，大瓶一千片，可以服用八十三天，新定價五元五角，各處藥房都代賣，總批發處，北京東單新開路若素製藥公司，濟南營業所在濟南商埠緯三路。（P1118）

徵文
服用「若素」諸君公鑒
……
新開路若素製藥公司

胃傷食亂
痛苦十年
服若素三月病全除了

敬啓者：敝人從小便患胃病，到現在已竟十年了，回想致病的原因，不外是兒童期間不知節制飲食，亂食糖菓之類的零星食物，有時因零食而誤正餐，所以正餐的時間和分量，均沒有了定規，胃腸受了不規則的影響。屢次服用市上所售各種胃藥，不是無效，便是往往大便閉塞，多日不通，或即有副作用及習慣性，雖於效果上暫當時可見，過後病復如初，更有加甚者，殊令人厭惡，後見報有若素廣告，初尚不敢深信，後經友人實驗，才敢試服，服後入概七八天的樣子，便見效了，食量增進，大便潤通，繼續服用了三數月來，已往的痛苦已竟完全消除，更使敝人驚奇者，不只胃病痊癒，而且身體也已逐漸健康，感謝之至，特此奉函以告同病者。此致
若素製藥公司台鑒
天津河東沈莊子于家胡同五號　梁潤卿 啓

時派的新眼藥

不但具有强大殺菌消炎收歛等作用，以應一切目疾，更又具有獨自的功能——1解倦，2保眼，3强化粘膜，4培强目力，5美化雙眸等作用，因之艷勝向來眼藥類，今在各界獨享其絕大的名聲和愛用。

總批發處 玉置商店 股份有限公司 東京市日本橋區本町
青島代理店 小笠原大藥房 青島堂邑路電話二、二〇四〇號

速適兒
SMILE

註冊商標
頭痛聖藥
腦新
頭痛!!宜速服

腦新如遇頭腦疼痛非常難忍時、頭目眩暈神智昏迷時、或讀書過度精神疲倦時及惡醉宿酒未醒時、倘速服腦新、可立見奇効、其効若響、服後三分鐘、頓覺頭目爽快神智清新、苦痛若失、有如夜月秋遊能有心曠神怡之妙、此偉績確爲本劑獨具之特長、且雖連續服用、對於腦神經或心臟胃腸等、决無副作用、亦無影響、孕婦服用亦無害。

主治 偏正頭痛 頭迷眼花 精神憂鬱 宿酒惡醉 頭沉神昏 腦筋疲乏 面神經痛 暈船暈車
包裝
△各地中西藥房均有代售
大日本名古屋市東區京町 總製藥廠 荒川長太郎合名會社

梅毒
三共 SANKYO

德國六〇六號共同發見者秦博士指導創造，東亞砒素驅梅劑中之始祖
新阿兒佐梅諾爾
NEOARSAMINOL

本劑即由德國之六〇六號發見者，直接繼承其製法，而所創造，乃於東亞持有最長久的歷史及經驗，根據嚴正的科學的工程，至其品質效果，獨占斯界之最高地步，治療醫界之名聲，信用日愈增加。

三共株式會社
本社 東京市日本橋區室町
青島出張所 青島市奉天路二三五

發賣廣告
一、凍粉（細凍粉及角凍粉）
一、理研製品陽畫感光紙販賣
今年份之新貨上市多少不拘歡迎惠顧
理研代理店
合資會社 孤山寒天製造販賣部
青島奉天路百九九號 電話二、〇一七一號

本報營業局電話
日人用：二、二四一〇
華人用：二、二〇六〇

清代名人筆記中之關於科學文明記載

偶閱清代名人筆記、見關於西洋科學傳播中土之記載、一知半解、殊堪發噱、但古人接受西洋文化之精神、則不可沒滅焉、王韜氏所著瀛壖雜誌、多述同治年間上海見聞、其關於印書機、新聞紙及照像術有如下之記載、茲特錄出、以見國人當時對科學之眼光。

△印書機　西人設有印書局數處、墨海其最著者、以鐵製印書車床、長一丈數尺、廣三尺許、旁置有齒重輪二、一旁以二人司理印事、用牛旋轉推進、出入懸大分輪一、以皮條爲之經、用以遮紙、每轉一過、則兩面皆印、甚簡而速、一日可印四萬餘紙、字用活板、以鉛澆製、墨用明膠煤油合攪而成、印床兩頭有墨槽、以鐵輥轉之、運墨於平板、旁則聯以數墨輥、相間排列、又運於字板、自然濃淡之異、墨勻則字跡清楚、乃非膠沙之木、印書車旋重約一牛之力、其質以用牛者、乃以代水火二氣之用耳、印書車旋製作甚奇、華士之往來墨海者、無不喜觀之、秀水孫次公詩注述綦詳云、「車翻墨海轉輪圓、百種奇編宇內傳、忙殺老牛渾不解、不耕禾隴種書田。」海鹽黃韻珊海上竹枝詞云、「榜題墨海起高樓、供奉神仙李鄴侯、多恐秘書人未見、文章光燄借牽牛。」黃詩中所云李鄴侯者、蓋指王叔、其時正排印大算諸書也、墨海後廢而美士江君別設美華書館於南門外、造字製板、悉以化學、實爲近今之新法、按西國印書之器、有大小二種、大以牛運、小只人挽、人挽者亦殊便捷、不過百金可得一具云。

△新聞紙　西人於近事、日必刊刻、遍播遐邇、謂之新聞、有似京師按日頒行之邸報、特此官辦、彼則民自爲之耳、滬上設有專局、非止一家、亦聚鉛字成板、摹搨其文、排印尤速、同治初年字林印字館給設華文日報、嗣後繼起者、一曰申報、倡於同治十一年、英人美查主之、一曰彙報、倡於同治十三年、美人葛利主之、皆兼採雜術、議論宏通、而字林滬報、每月有火輪船抵舶二、日中互往來、剋期而至、雖遇風雨不爽時日、必將其國之日報信札、按爲游販、故雖隔數萬里之遙、而國中有事必知、軍國急要事、則由電線備遞、蓋視六合如一家、四海同衢矣、滬之北關外、設肆物鋪、皆視西舶出入爲低昂、買者莫以得價爲居奇、然不過數日間、其效則平。

△照像　西人照像之法、蓋因光學之一端、而亦參以化學、其法先爲人鏡、藉日之光、攝影入鏡中、所用之藥、大抵不外乎硝磺鏹水而已、一照即可留影於玻璃、久不脫落、精於術者、不獨眉目分析、即纖悉之處、無不畢現、更能仿照書畫、字跡逼真、宛成縮本、近時能於玻璃移於紙上、印千百幅、悉從此取給、新法又能以玻璃作印版、用墨搨出、無殊印書、其便捷之法、殆無以復加、法人如李閣郎、華人如羅元祐、皆在滬最先著名者、或云近來格致之學漸悟、攝影入鏡可以不用日光、但撮空中電氣之光照之、更勝於日、故雖夜間亦可爲之、技至此極、其爲神矣。孫次公洋涇雜事詩云：「涤筆栩栩妙傳神、攝物能靈影亦新、鏡裏娥眉如解語、勝從壁上喚真真。」

冬季的捕魚法

萬垣

冬季捕魚的方法　在冬季結冰堅固、而在冰上挖開冰穴下網捕魚、這種方法最爲普通、此外另有捕魚辦法、據說是一個俄國人發明的、以後逐漸改良、現在我國有捕魚嗜好的、更覺有趣的很、所以也有從事這工作的、一般人採用此法的大有人在、有時、一夜可得三四百斤之多、這種捕魚的方法、在河中面積寬廣的地方、選擇一個適當的地點、蓋一木板小屋、面積約有一丈見方、留一小門出入、開一小窗以透日光、但板屋是要用双層木板、當中鋪以鋸末、或以厚板釘緊糊嚴、否則是不足禦寒的、屋中鋪以稻草、上敷木板、小屋地點是要在正流的水面上、蓋好以後、在屋的一角搭成一板鋪、以備休息、睡眠、在另一角裝以小鐵爐、以資取暖、爐筒通到屋外、屋上掛一煤油燈、是唯一的採光裝置、屋內設備大略如此、至於捕魚裝置、從小屋據點、向一面引一直線與水流成垂直、長約五六丈、照這條線把冰面挖成一條溝、把魚網下到水裏、直達河底、隔二三丈將一木竿、直立水中、上端露在冰面以外、以便支持、漁網裝好以後、則所挖之溝、又已封固、結果從小屋據點、橫隔水流、在冰面以下直達河底、都有漁網附攔延長至五六丈、在這區域之內、大魚要想通過是不可能了、網眼約有茶杯大、小魚是可以通行的、攔河網裝設竣事以後、在屋中冰鋪對面、鑿透一冰穴、長約四尺、寬約一尺許、穴一挖好、水就升上來、差不多比冰面低下半尺許、這時把預備好的像一隻大口袋形的捕魚網、套在一根長木竿上、從冰穴直伸入水底、在網的下端、一邊上開一小洞、直徑約一尺、在小洞的口上有一活繩套、可以隨時收緊閉鎖的、繩端引到冰上屋中、綁在順手的地方、並且在小洞口上還要有絲線五六條、正如門簾一樣、絲線也條條不紊的引到冰面上、係終端在一片銅彈簧上、並排五六片、與上邊絲線的留有微隙、然相接觸、在旁邊牆上裝有乾電池的電鈴、絲線祇要少有牽動、銅片立刻互相接觸、而電鈴馬上響了起來、這樣設備好了以後、就靜等魚來自投羅網了。

普通魚是從下水往上頂流而行、一般游着一段尋覓食物、當它們游到攔河網時、就被阻往、不得前進、這時它們只好順着網平行游着、慢慢找出路、等走到小屋下面時、正好是那袋形網小洞的地方、於是毫不猶豫的鑽進了、這小洞可是在過洞口時無論如何也要接觸着絲線的、因爲魚游起來兩鰭和尾部擺動幅很大而絲線又極微細、所以魚是覺察不出、兩線的距離又僅能通過、魚觸動絲線以後、上面立刻鈴聲大振、而等在旁邊的人呢、就馬上拉緊洞口的閉鎖裝置、於是可憐的魚、就被關在網裏了、人在上面再忙着把連袋形網的木杆慢慢提起、由屋頂一個小洞順出外面、等把網提出水面、一條很大的鯉魚、就在網裏亂跳、但是現在還不能解開洞口的封鎖裝置、一定要拿木棒向魚頭着網子迎頭痛擊、等魚昏厥以後、才可解開、不是這樣、便由冰穴又回到河中了、得了一回魚以後、就仍然如此把袋形網下到水裏、理好絲線、再等魚來、這時人可以坐在小凳上休息一下、同時兩目注意這幾條絲線、更不時動它一下、試驗電鈴有無障礙、普通獲得的魚、每條都在二四斤以上、白晝魚不很多、夜裏是最好的時候、在魚多時、一夜就可以獲魚百斤。

新書　約稿

凡關於學術、思想、文藝、史地、掌故、科學等稿件、未經他處刊登者、深所歡迎、登載後每千字約酬一元至三元。

現尚隱居九龍之胡蝶

財物被刧外子受傷所受刺激極爲重大

影星胡蝶、在我國銀色圈裏、有皇后稱、十數載後起之人、胡蝶終居於影壇第一把交椅、而胡之成名與林雪懷之離婚、亦實有莫大促力、及後與潘有聲訂婚結婚後、更齊身於上富商巨賈貴婦之林、而身價益高、其在影壇之地位亦益隆、中國人之看中國片、有非看胡蝶莫屬、外國人之談中國影星者、亦稱胡蝶外無人、此種盛譽以迄今日、自從與潘有聲結合後、即赴香港作其蜜月式旅行、且以慕其風光、遂卜居焉、且一度聲跡消沉、盛傳脫離影圈、不復再上鏡頭、其後因各方敦促、仍繼續拍片、惟不時往來滬港之間、生活之優適、誠羨殺一般同儕姐妹、及上海戰事發生、胡遂來居香港、而春申江、不復與其影跡、胡之居留香港、幾等完全脫離水銀生活、拍戲之舉、僅偶一爲之、與京劇大王梅蘭芳、同以香港兩大藝人見稱、胡素體豐盈、以養尊處優、遂更肥胖、以敍近年以來、一般影迷多以胡蝶今後能否繼續影業爲慮、而自大東亞戰爭發生、日軍進攻香港後、關切胡行蹤者更不乏人、有者謂仍居香港、有者謂已返上海、言之鑿鑿、究在何處、人則莫衷一是、然據香港確訊、則胡蝶影后刻仍居於九龍且於日軍保護之下、依然度其穩適生活而無慮、於香港陷落之前也、緣當九龍香港戰事方酣之時、胡之財物被當地匪徒洗劫一空、而胡蝶本人受驚之餘、既悲懼無措、其良人潘有聲、復受英方砲擊因傷入院、胡所身受之刺激、殆劇烈至斯、以後、即由日軍保護、依然生活、…、胡幸人生於今日、…余必努力爲之、且立即實行之也云云。

影星袁美雲

將離影壇赴京演國劇

電影女明星袁美雲、在一般人電影界之先、本同其姐露演皮黃京戲、當其初登舞台之時、係在上海丹桂第一台、因彼時年齡小身體矮、特由其名師製之小型扮相、一時頗有號召之力。後入電影界、馳名國內、給兼劇扉影、專在水銀燈下工作、而完全脫離舞台上之表演矣。

自嫁王引之後、夫唱婦隨、生活極爲安定、今以拍攝影片、材料缺乏、無影可工、爲前途計、決計趁此時機、改演國劇、俾免久閒。聞即將同其外子王引北來彼都、預備出演。美與坤伶老生張文娟、最爲友善、昨特專函請其就近在北京爲之接洽戲院、實現之期、當在目前。美雖未在北方登過舞台、然曾同麒麟童拍過斬經堂影片、華北人士對之早有良好印象。此次北來演劇、預料當有驚人之成績、爲故都戲劇界、增加特別之精彩也。

按王引原名王春元、津人而生於上海者、對於電影知識極爲充富。且擅長武技、曾串演武生、頗能合格。此番偕其夫人北上、亦有一露色相之意。果爾、戲劇界近將[illegible]、郭玉昆與楊菊貓、沈曼華與小蘭芬等夫妻同台之外、又增一王引與袁美雲、誠梨園行之一段佳話也。（白吟）

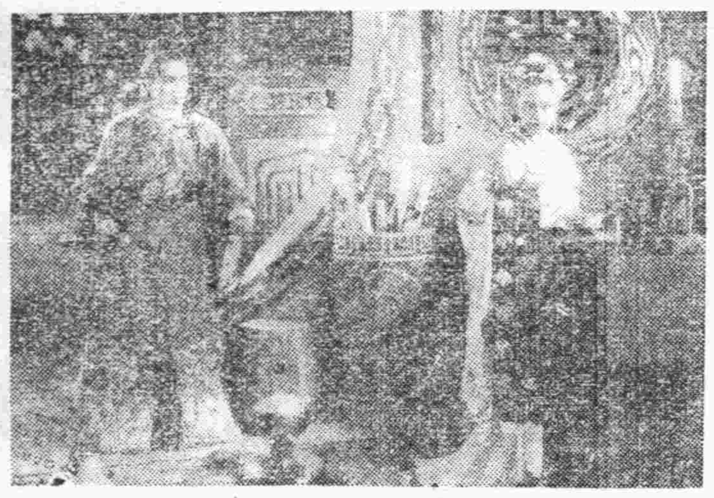

「絕代佳人」簡譯

（帆歌）

「絕代佳人」是東寶繼「木蘭從軍」後胡蝶唯一的影片了。這張影片是在香港攝製、爲近年來歷史影片之一、現在這也是影后的一張最新的也許是最後的一張片子了。

男主角是王引。並有王乃東之有力配演、以完成這張影片。實在說起來、王引之吳三桂一角、的確是不大高妙、但王乃東的李自成確是頗爲成功。作風頗與派拍攝之反派大明星貝錫頓相彷彿、不愧爲二十年來之老明星也。胡蝶之陳圓圓一角、描摹入微、風度極爲動人。背景道具相當成功、背景中戰事場面過小、而且太淩亂。這也是國人攝製歷史偉大場面之通病、由此、不禁令人想起了西席地密爾。

現「絕代佳人」已在京陸續開演、特爲介紹。

舒服靈

感冒　頭痛

武田牌高級感冒頭痛藥舒服靈者乃根據近代進步之藥化學而製出、其中兼合最合理之解熱鎮痛諸種有效成分、主治有熱及疼痛等各種疾患、尤如對於感冒時之頭痛發熱、殆有萬試萬應之確效、而絕無不良之副作用、故所謂安全有效之進步頭痛新藥云者、其惟本劑之謂乎。

〔主治〕頭痛　頭重　神經痛　感冒　眩暈　齒痛　月經痛　腰痛

【包裝】四片　八片　三十片　五十片　一○○片　各大藥房均有發售

發行　武田長兵衛商店

製造　日本大阪市東區道修町　天津辦事處 天津日租界淡路街　北京辦事處 北京崇文門內大街　青島辦事處 青島館陶路一號

41(5)163

痰喘咳嗽一服除根

本藥爲治無論如何難症之痰喘咳嗽、亦必使其除根、誠名藥也。原料係以高貴藥材所配製、基於學理、以東西兩洋醫術之最高技術、而精製綜合之藥也。故不特苦於長年慢性痰喘咳嗽等病者、服之自奏神效、即急性之目下患病中者、祈購買服用一服立刻便可除根、使咽喉轉佳。其藥陶陶、而本藥治療時、決無變成肺炎、肋膜炎、肺結核等惡症之虞、是以博得佳譽。

註冊商標　龍角散

患左列病狀者、即祈服用之

龍角散適應病症	
（痰喘）	凡頑痰不化喘逆不止之人
（痰壅）	凡痰壅喉呼吸困難之人
（咳嗽）	凡咳嗽頻發不能安眠之人
（流感）	凡因流行感冒罹咳症之人
（肺勞）	凡肺患勞症咳嗽無力之人
（咯血）	凡痰有臭氣時帶血絲之人
（失音）	凡聲音嘶啞咽喉腫痛之人
（老人）	凡老衰或病後之虛勞咳嗽
（小兒）	凡小兒之百日咳及麻疹咳嗽

又其他呼吸器官疾患之痰咳嗽、亦能巧妙療治、無論如何之難症、若能繼續服用一二星期、必能全癒、而享健康者之譽云。

標準價：四日分 五角正　八日分 八角四分　十八日分 壹元七角　四十日分 三元七角七分　六十五日分 五元一角六分

總舖　東京市神田區豐島町　株式會社 藤井得三郎商店

全國藥房均有出售

五淋拿根片……內服之　則急性淋疾之不快症狀　得以鎮痛　停頓　同時其强烈之深達力　對於慢性及再發症　迅速緩除患者自覺的痛苦　能達治療及預防淋症之目的　又爲一般化膿性疾患所賞用

【包裝】二○片　一○○片

製造發賣元　鹽野義商店　大阪市東區道修町三丁目　青島出張所　青島市奉天路一六七號

最高化學療法製劑

鹽野牌　五淋拿根片

擦勞滅

腰痛腿麻、全身不快、只用浴後一擦便能雲散霧消

終日理首家務或從事職業而繁忙之女性、因運動不足關係、常有肩板腰酸、頭痛不快等症候出現、斯時因入浴等雖能稍得一時舒暢、然欲培養明日活力、則唯有應用「擦勞滅」以摩擦之。本劑功能鬆筋活血、暢通循環、藥味芳純、不染衣物、輕輕一擦、莫不心地暢快無似。

世界流行之浴場按摩藥中、獨「擦勞滅」之得爲人愛用、其理自明。

主治	
風濕痼疾	皮膚搔痒
腰痛肩凝	昆蟲螫傷
打撲捻挫	運動直後

日本名 サロメチール

包裝　一○瓦　二十五瓦

北京西單北大街一六○　株式會社　田邊公司

8×16

司那佳　胎外內

註冊商標

佳味芳香

北支煙草株式會社青島總代理店

大和產業公司

副代理　萬利煙行

根治淋症藥到病除
神効卓越獨樹一幟

強利比兒片

淋症纏身萬事落伍
期此靈藥立脫愁城

東亞建設、百政刷新、擔淋工作、刻不容緩、諸君萬一不慎、染患淋症、始而發熱腫脹、繼而排膿叫苦、抓耳撓腮、坐臥不寧、倘不及早治療、後患不堪設想、勿遲疑、速服本品保君立癒、恢復原狀！

◎內服三天
◎破涕成笑

本品係由極緻密精純的雙連氨苯磺醯胺製劑更配合有力的化學劑、精煉而成的猛力治淋奇藥根據二藥相乘作用發揮高度的殺菌効能、對於淋菌、連鎖狀、葡萄狀球菌等、能徹底殲滅、輕症一二日、重症三五天、依法服藥之下、止疼、消腫、膿汁斷絕尿液澄清短期治癒、永不再發、各大醫家、正在熱烈採用患者諸君請速試服！

主治

急慢性淋症、副睾丸炎、丹毒扁桃腺炎、中耳炎、齒槽膿漏面疔、以及淋菌性淋疾腺炎淋菌性新久婦人病等皆有奇効

各大藥房皆有出售

竹村製藥廠出品　大阪市東區南久太郎町

165